வெள்ளப் பகுதியில் உதவிப் பணிகள்

அண்மையில் பெய்த கடும் மழையின் காரணமாகத் தமிழகத்தின் பல பகுதிகளில் வெள்ளப் பெருக்கு ஏற்பட்டு பலத்த சேதங்கள் உண்டாயின.

வெள்ளப் பகுதிகளைப் பார்வையிட மாண்புமிகு முதல்வர் டாக்டர் எம். ஜி. ஆர். அவர்கள், 26-12-83 அன்று ஹெலிகாப்டரில் சென்று, பாதிப்புக்கு ஆளான மக்களுக்கு ஆறுதல் தெரிவித்து, உடனடி உதவிகளுக்கு உத்தர விட்டார்.

தஞ்சை மாவட்டத்தைச் சேர்ந்த பனங்குடி கிராமத்தில் வெள்ளத்தால் பாதிக்கப்பட்ட மக்களுக்கு வேட்டி, சேலை, உதவித் தொகைகளை வழங்கினார்; குழந்தைகளுக்குப் பரிவோடு பால் வழங்கினார்.

ஏல்
ஞை
போன
வேண்டும்.

தமிழரசு

திருவள்ளுவர் ஆண்டு 2014
ருத்ரோத்காரி — மார்கழி 17
மலர் : 14 இதழ் : 13
1-1-1984

நான்காவது அட்டை.
சொல்லும் செய்தி

இலங்கைத் தமிழர் பிரச்சினை குறித்து ஐக்கிய நாட்டு அவைக்கு இந்தியக் குழுவின் தலைவராகச் சென்று ஐக்கிய நாட்டு அவைக் கூட்டங்களில் கலந்து கொண்டு, 25.12.'83-ல் சென்னைக்குத் திரும்பிய மாண்புமிகு மின்துறை அமைச்சர் திரு எஸ். இராமச்சந்திரன் அவர்களை மாண்புமிகு முதல்வர் டாக்டர் எம்.ஜி.ஆர்., -மாண்புமிகு அமைச்சர்கள், சட்டமன்றப் பேரவைத் தலைவர், மேலவைத் தலைவர், இலங்கைத் தமிழர் ஐக்கிய முன்னணியின் தலைவர் திரு. அ. அமிர்தலிங்கம் ஆகியோர் வரவேற்றனர்.

சென்னை திரும்பிய மாண்புமிகு மின்துறை அமைச்சர் அவர்கள், அண்ணாசாலையில், உள்ள பேரறிஞர் அண்ணா சிலைக்கு மாலை அணிவித்தார்.

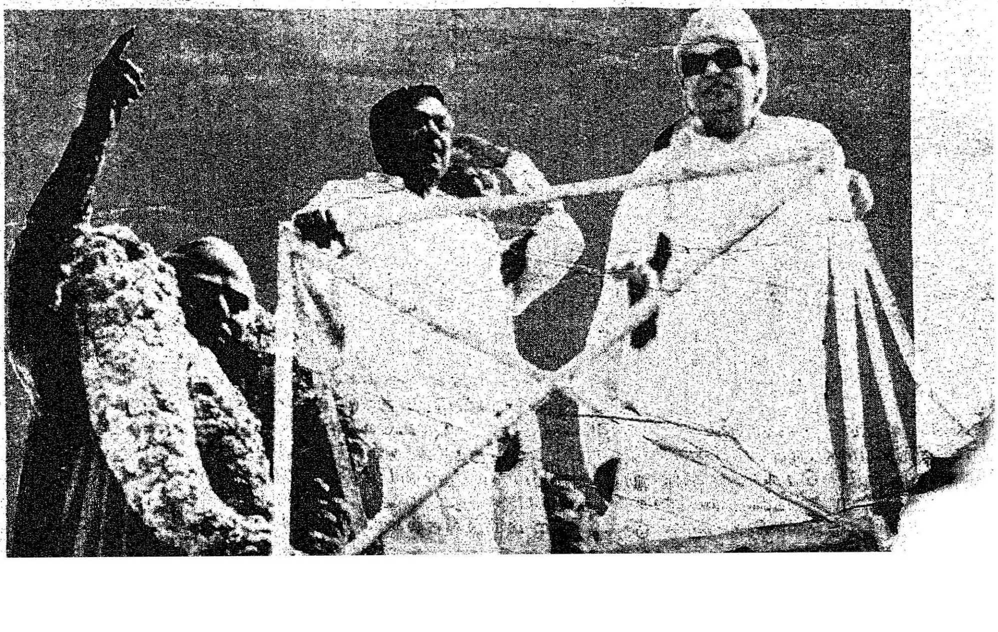

வாழ்க்கைப் பயணத்தின் முதற்படி

மாண்புமிகு முதலமைச்சர் டாக்டர் எம்.ஜி.ஆர்.

இதுவரை நான் அரசு இசைக் கல்லூரிக்கு வரவில்லை என்பதை இக்கல்லூரி முதல்வர் தமது வரவேற்புரையில் மிக நாகரிகமான முறையில் சுட்டிக்காண்பித்தார்.

இங்கே பல கலைஞர்களை எனக்கு அறிமுகம் செய்வித்தார்கள். சிலர் பாடினார்கள்-சிலர் ஆடினார்கள்-சிலர் இசைக் கருவிகள் வாசித்தார்கள-இவர்களை எல்லாம் எனக்கு அறிமுகப் படுத்தினார்கள். இவர்களது கலை நிகழ்ச்சிகளை ரசிகர்களில் பலர் மிகவும் ரசித்துக் கொண்டிருந்ததை நான் கவனித்தேன்.

மனிதர்களுக்குச் சில குணங்கள் உண்டு. அவர்கள் தங்களைக் கட்டுப் படுத்தி வாழ்ந்தால்-சரியான முறையில் தங்களது சந்ததியினரை வழி நடத்திச் சென்றால், ஆகா என்ன அழகான குடும்பம் என்று பாராட்டுகிறோமல்லவா? அதுபோலவே இசைக்கும் நல்ல குணங்கள் உண்டு. 11 குணங்கள் உண்டு என்று பெரியவர்கள் சொல்லக் கேள்விப்பட்டிருக்கிறேன்.

கோப தாபம் மனிதர்களுக்கு மட்டுமல்ல இசைக்கும் உண்டு. இசையின் மூலம் அமைதியைக் காட்ட முடியும்-கோப தாபத்தைக் காட்ட முடியும்.

இங்கே ஆடிய கலைஞர்கள் எல்லாம் சிறப்பாக ஆடினார்கள். கைவழி நயனம் செல்ல, கண் போன இடத்திற்கு மனம்போக வேண்டும். அதே அளவில் கால் போக வேண்டும். இப்படிப்பட்ட கட்டுப்பாடு இசையில் இருக்கும் போது, இதைக் கற்றுக்கொண்டிருக்கிற மனிதனிடத்தில் இந்தக் கட்டுப்பாடு இல்லாமல் போய் விடுகிறதே என்பதுதான் வேதனையாக இருக்கிறது.

கடவுளை 2 வழிகளில் அணுக முடியும். ஒன்று இசையால்-மற்றொன்று கடுமையான தவத்தால்! மந்திரங்கள் ஓதுவது மட்டும் தவமாகாது. தவம், மனத்தை ஐக்கியப்படுத்துவதன் மூலம் கிடைக்கும்! இசைக்கும்போதும் மனம் ஐக்கியமாகத்தான் வேண்டும்.

பாடல் முதலில் தனக்காகப் பாடப்பட வேண்டும். தான் ரசிப்பதற்காகவே பாடவேண்டும். பிறர் ரசிப்பதற்காக அல்ல! ஆடலும் அதுபோலத்தான்! ஆடுபவர்கள் தமக்காகத்தான் ஆடவேண்டும், பிறர் மகிழ்வதற்காக அல்ல!

ஒவ்வொரு மனிதனின் வாழ்க்கையும் அமைதியில்தான் ஆரம்பமாகிறது. பிறகு இறுதியில் உச்ச கட்டம் ஏற்பட்டு, முடிகிறது. இசையும் அப்படித்தான் . துவக்கத்தில் ஆரவாரம் இன்றி ஆரம்பிக்கப்படும் தாள நிலை, இறுதியில் உச்ச கட்டம் பெற்று, உயர்த்தப்படும்போது, துரிதகதி அடைகிறது. மனிதனும் அது போலத்தான். 'தீர்மானம்' என்று வைக்கிறார்களே அது முடிவு! அதுதான் வாழ்க்கையின் நிலையும்.

தமிழ்நாட்டில் பள்ளிசெல்லும் குழந்தைகள் நலனை முன்னிட்டு 10 வயது வரைஉள்ள 65 லட்சம் குழந்தைகளுக்கு இலவச சத்துணவு வழங்குகிறோம். 15 வயது வரை கொடுக்கவேண்டும் என்று திட்டமிட்டு வருகிறேன். இன்று 5 வயதுள்ள ஒரு குழந்தை இன்னும் 16 வருஷம் கழித்து 21 வயது ஆகும். அப்போது

வெறும் படிப்பு மட்டுமே அதற்குக் கிடைத்தால் பலன் இல்லை. ஆகவே தொழிற் கல்வியும் அந்தக் குழந்தைக்குக் கற்றுத் தர வேண்டும். 4 நாள் படிப்பு-2 நாள் பயிற்சி- ஒரு நாள் ஓய்வு.

குழந்தை எந்தத் தொழிலைக் கற்றுக் கொள்ள விரும்புகிறதோ, அதைக் கற்றுக் கொடுக்க வேண்டும். இங்கே நாம் பார்த்த -நடனக் கலையானாலும் சரி-இசைக் கலையானாலும் சரி, எதனைக் கற்றுக் கொள்ள விரும்பினாலும் சரி-அதனைக் கற்றுத்தர வேண்டும். பள்ளியை - கல்லூரியை விட்டு வெளியே வரும்போது அந்தக் குழந்தைக்கு வேலைகொடுக்க வேண்டும் என்ற நிலையை உருவாக்குவது எனது கடமை எனக் கருதுகிறேன்.

இப்படிப்பட்ட கலை உணர்வைப் பெற்றால் நல்ல குணத்தை நாம் பெற முடியும். இசையை உண்மையாகக்காதலிக்கிறவர்கள் நல்லவர்களாகத்தான் இருப்பார்கள்.

சாதகம் செய்வதற்கு வசதியாக விடுதிகள் கட்டப்படவேண்டும் என்று சொன்னார்கள். சாதகம்செய்வதற்குக்கடற்கரை இருக்கிறதே! நாங்கள் எல்லாம் நாடகத்தில் நடித்த காலத்தில் கடல் நீரில் - ஆற்றில் அதிகாலை 4 மணிக்கே நின்று சாதகம் செய்வோம். என்றாலும் ,இந்த நவீன காலத்தை எண்ணி, விடுதி கட்டித் தருவது பற்றி ஆலோசிப்பதற்குச் சித்தமாக இருக்கிறேன்.

பாடம் படிப்பது போன்ற தல்ல சங்கீதம். பிறரைப் பாராட்டி, மதித்திடும் குணம் எல்லோருக்கும் வர வேண்டும். சகோதரி எம்.எஸ்.சுப்புலட்சுமி அம்மையார் அவர்களின் முன்பு, பாடத் தெரியாத ஒருவர்சென்று பாடினால் அவர் கேலி செய்ய மாட்டார். அவரைத் தட்டிக் கொடுத்து ஆதரவு தருவார். இன்னும் முயற்சி செய்து பாடவேண்டும்-அவ்வாறு பாடினால் வெற்றி கிடைக்கும் என்று வாழ்த்தி அனுப்புவார்.

இங்கே ஒரு மாணவர் - சிவபாலன் என்பவர்— இலங்கையைச் சேர்ந்தவர்-நான் நிகழ்ச்சிக்கு வந்தவுடனே எனக்கு ஒரு நூலைக் கொடுத்தார். அது குறித்துச் சில வார்த்தைகளைக் கூற விரும்புகிறேன்.

இந்த உலகத்தில் தான் நாம் இருக்கிறோம். வேறு எங்கேயும் இல்லை. முதல்வராயினும், அமைச்சராயினும், கவிஞர்களாயினும், பாடகர்களாயினும இந்த உலகத்தில் தான் இருக்கிறார்கள்.

அந்த நண்பா தமது நூலல ஒரு தவறைச் செய்திருக்கிறார். அது குறித்து அவரிடமே நான் சுட்டிக் கேட்டேன். அவர் எழுதுகிறார்.

''உலகம் என்ற மாற்றாந்தாய் கலைஞனைக் கொடுமைப் படுத்திக் கண்ணீர் முத்துக்களை அதிக அளவில் வரவழைக்கிறது'' என்று குறிப்பிட்டுள்ளார். உலகம் நமது தாய். அது எப்படி மாற்றாந்தாய் ஆகும்?

வாழ்வு சிறிது - வளர்கலை பெரிது என்பார்கள். கலை நித்தமும் வளர்கிறது என்று குறிப்பிட்டுக் காட்டுவார்கள்.

கலை எப்போதும் இருக்கும். ஆனால் கலைஞர்கள் இருக்க மாட்டார்கள். பாகவதர் எங்கே? பி.யு. சின்னப்பா எங்கே? கலைவாணர் எங்கே? அவர்கள் எல்லாம் மறைந்து விட்டார்கள். அவர்கள் கையாண்ட கலை இன்னும் இருக்கிறது. தற்போது வேறு கலைஞர்கள் வந்திருக்கிறார்கள். பழையன கழிதலும், புதியன புகுதலும் என்பார்களே அது இதுதான்.

மூன்றில் ஒரு பகுதி

சேலம் மாவட்டத்தின் பரப்பளவில் மூன்றில் ஒரு பாகம் மலைப்பகுதியாகும். சேர்வராயன் மலை, கொல்லி மலை, கல்ராயன் மலை, பச்சமலை, அரநூத்து மலை ஆகியவை இம் மாவட்டத்தின் மலைப் பகுதிகள்.

* * * *

முதன்மை பெறும் கூட்டுறவு நூற்பு ஆலை

கூட்டுறவுத் துறையின் கீழ் இயங்கிவரும் நூற்பு ஆலை ஒன்று சேலம் அம்மாப் பேட்டையில் உள்ளது. 6000 முதல் 8000 வரை கதிர்கள் கொண்ட இவ் ஆலை - தமிழ்நாட்டில்

கூட்டுறவுத் துறையின் கீழ் இயங்கி வரும் நூற்பு ஆலைகளில் எல்லாம் முதன்மை பெற்றுத் திகழ்கிறது.

* * * *

பிறப்பு இருக்கிறது என்றால் இறப்பு இருக்கிறது.

இளமை இருக்கிறது என்றால் முதுமையும் இருக்கிறது.

இயற்கை கலைஞனைக் கண்ணீர்விடச் செய்கிறது.

பிறக்கும்போதும் மனிதன் அழுகிறான்; இறக்கும்போதும் அழுகிறான். அதற்கு இடையிலே இயற்கை எத்தனை விளையாட்டுக் காண்பிக்கிறது?

இன்றைக்கு வாழ்கின்ற நாம் நமது கடமையைச் சரியாகச் செய்தால்தான் எதிர்காலத்தில் வரும் நமது சந்ததியினர் நல் வாழ்வு வாழ முடியும்.

இந்தக் கல்லூரியில் தமிழ் இசைக்காக ஒரு பிரிவு வரவேண்டும். சரிகமபதநி என்று சொல்லித்தருகிறார்கள். அதற்குரிய தமிழ் வார்த்தைகள் என்ன என்பது இங்குள்ள ஆசிரியர்களுக்குத் தெரியாததல்ல!

தெலுங்குப் பாடலைப் பாடுங்கள்! அதற்காகத் தமிழிசையைப் புறக்கணிக்கக்கூடாது. அதையும் தெரிந்து வைத்துக் கொள்ள வேண்டும்.

பழைய கால வைத்தியர்கள் போல-எவருக்கும் எதுவும் சொல்லித்தராமல் மறைந்து போனது போல கலையை ஆக்கக் கூடாது. அதை ஒரு பொக்கிஷமாக வைத்து விடக் கூடாது. மக்களுக்குப் பயன்படும்படி செய்யவேண்டும். கலைஞர்கள் தமது கலைத்திறமையால் மக்களைச் சொந்தக்காரர்களாக்கிக் கொள்ளவேண்டும்.

இன்று பட்டம் பெற்றுவிட்டீர்கள். இதுதான் உங்கள் காலடியின் முதற்படி. இன்னும் 99படிகள் உள்ளன. அதனை உணர்ந்து செயல்பட்டு வெற்றி யடைய வாழ்த்துகிறேன்.

[தமிழ்நாடு அரசு இசைக் கல்லூரியின் பட்டமளிப்பு விழாவில் (21-11-83-ல்) மாண்புமிகு முதலமைச்சர் ஆற்றிய உரையிலிருந்து].

*சேலம் - ராசிபுரம் பாதையிலிருக்கும் பொய்மான் கரடு குறிப்பிடத்தக்கது. தூர நின்று பார்த்தால் மலையிடுக்கில் கொம்பு மானொன்று நிற்பது போலிருக்கிறது; நெருங்கிப் போனால் மறைந்துவிடுகிறது!

பெரியார் மாவட்ட

ஆட்சித் தலைவர் அலுவலகக் கட்டடத் திறப்பு விழா

பெரியார் மாவட்டத்தில், ஏறத்தாழ இரண்டு கோடிரூபாய் செலவில் புதிதாக உருவாக்கப்பட்டுள்ள மாவட்ட ஆட்சித்தலைவர் அலுவலகத்தை மாண்புமிகு முதல்வர் டாக்டர் எம்.ஜி.ஆர். அவர்கள் திறந்து வைத்தார்கள். (12.12.83) இவ்விழாவையொட்டி ஈரோடு நகரமே விழாக்கோலம் பூண்டிருந்தது. எங்குபார்த்தாலும் அலங்கார வளைவுகள் போடப்பட்டிருந்தன.

இந்த விழாவில் - மாவட்டக் கருவூலக் கட்டடம், வீட்டுவசதி வாரியத்தின் மூலம் கட்டப்பட்ட குடிசைமாற்றுத் திட்ட பல அடுக்கு மாடி வீடுகள்-மற்றும் அங்காடி, ஈரோடு பவானிசாலை பாலம், ஆதிதிராவிடர் குடியிருப்புக் காலனிகள், மருத்துவமனைக் கட்டடங்கள், நகராட்சி அங்காடி, சத்துணவுத் திட்ட சமுதாயக் கூடங்கள், பள்ளிக்கட்டடங்கள் ஆகியவற்றையும் மாண்புமிகு முதல்வர் அவர்கள் திறந்து வைத்தார்.

கெம்பநாயக்கன் பாளையம் பெரும்பள்ளம் அணைத்திட்டம், ஈரோடு சத்திய மங்கலம் ரோட்டில் பெரிசேமூர் அருகே பாலம் சத்தியமங்கலம் மருத்துவமனை, ஜீவா போக்குவரத்துக் கழக ஓட்டுநர் பயிற்சிப் பள்ளிக்கட்டடம், காங்கேயம் 'பணிமனை', இழுவைப் பேருந்து ஆகியவற்றிற்கும் இவ்விழாவில் மாண்புமிகு முதல்வர் அவர்களால் அடிக்கல் நாட்டப்பட்டு துவக்கிவைக்கப்பட்டன.

ஊர்வலச் சிறப்பு:

இவ்விழாவையொட்டி, விழா நாளன்று மாலை 3 மணியளவில் வ.உ.சி. பூங்காவிலிருந்து மாபெரும் ஊர்வலமொன்று தொடங்கியது. இந்த ஊர்வலத்தில், பெரியார் மாவட்டம் துவங்கியதிலிருந்து இன்று வரையான நான்காண்டுகளில் அரசு மூலம் செய்யப்பட்டுள்ள சாதனைகளை விளக்கும் அலங்கார ஊர்திகள்— மாவட்ட ஆட்சித்தலைவர் அலுவலகம், காவல்துறை, ஜீவா போக்குவரத்துக் கழகம், தன்னிறைவுத்திட்ட விளக்கம், பால்வளம், கிறிஸ்துஜோதி மெட்ரிக் ஸ்கூல், வேளாண்மைத்துறை, கூட்டுறவுத்துறை, மாவட்ட ஊரக வளர்ச்சி நிறுவனம், வீட்டுவசதி வாரியம், வனத்துறை, குடிநீர் வடிகால் வாரியம், ஈரோடு நகராட்சி, கைத்தறி மற்றும் துணிநூல் துறை, இந்து சமய அறநிலையத்துறை, நெடுஞ்சாலை கிராமப் பணித்துறை, பெரியார் மாவட்ட சட்டமன்ற நாடாளுமன்ற உறுப்பினர்கள் ஆகியோர் சார்பில் செலுத்தப்பட்டன.

தேசிய மாணவர் படை, சிக்கைய நாயக்கர் கல்லூரி, வாசவி கல்லூரி, வேளாளர் மகளிர் கல்லூரி, செங்குந்தர் மேனிலைப் பள்ளி, மகாஜன் உயர்நிலைப் பள்ளி, கலைமகள் பள்ளி, சி.எஸ்.ஐ. மகளிர் பள்ளி, கலைமகள் கல்வி நிறுவனம், அரசு மகளிர் மேனிலைப்பள்ளி, அரசினர் பயிற்சிப் பள்ளி, சி.எஸ்.ஐ. மகளிர் மேனிலைப்பள்ளி, செயின்ட் ரீட்டா உயர்நிலைப்பள்ளி, வெள்ளாளர் மெட்ரிகுலேஷன், நகராட்சி மகளிர் உயர்நிலைப் பள்ளி, மதார்ஷா இஸ்லாமியப் பள்ளி, சி.எஸ்.ஐ. ஆண்கள் பள்ளி, செங்குந்தர் மேனிலைப் பள்ளி, காமராஜ் நகராட்சி மேனிலைப்பள்ளி, மதரஸா இஸ்லாமிய உயர்நிலைப்பள்ளி, ரயில்வே குடியிருப்பு நகராட்சி உயர்நிலைப்பள்ளி, செங்குந்தர் மேனிலைப்பள்ளி ஆகியவற்

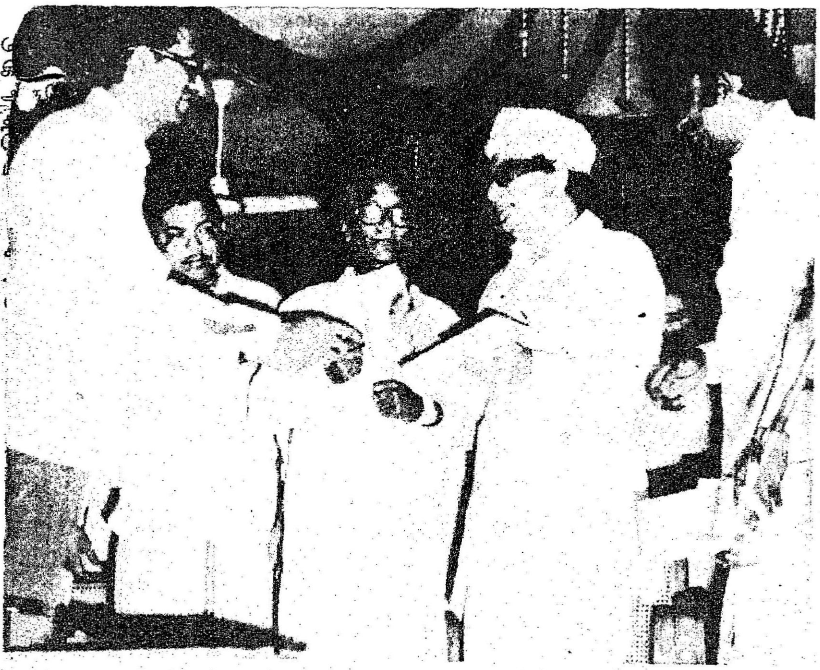

றைச் சேர்ந்த மாணவ மாணவிகளும் சீருடையோடு இந்த ஊர்வலத்தில் அணிவகுத்து வந்தனர்.

ரவி திரையரங்கத்தின் எதிரே அமைந்திருந்த அலங்காரமேடையிலிருந்து மாண்புமிகு அமைச்சர் பெருமக்கள் திரு.எஸ்.டி.சோமசுந்தரம், திரு.செ.அரங்கநாயகம் திரு.ப.குழந்தைவேலு, திரு. சு. முத்துசாமி, திரு.எஸ்.ஆர்.ராதா ஆகியோரும், வீட்டுவசதி வாரியத் தலைவர் திரு.ஏ.செல்லையா குடிசைமாற்றுவாரியத் தலைவர் திருமதி சுலோசனா சம்பத், பெரியார் மாவட்ட ஆட்சித்தலைவர். திரு.பி.வி.ராஜாராமன் இ.ஆ.ப ஆகியோரும் இந்த மாபெரும் ஊர்வலத்தைக் கண்டுகளித்ததோடு, அதில் பங்கேற்றோருக்கு வாழ்த்தும் வணக்கமும் செலுத்தினர்.

பாராட்டு விழா:

ஈரோடு-பெருந்துறை சாலையில், மாவட்ட ஆட்சியர் அலுவலகத்தையொட்டி அமைக்கப்பட்டிருந்த அலங்காரப் பந்தலில் காலை முதல் மாலை வரை-மாண்புமிகு முதல்வர் அவர்கள் டாக்டர் பட்டம் பெற்றதற்குப் பாராட்டு தெரிவிக்கும் வகையில் மாபெரும் விழா ஒன்று நடைபெற்றது.

நாமகிரிப்பேட்டை கிருஷ்ணன் நாதசுர இசையோடு தொடங்கிய இவ்விழாவில்-திரு. வி.கே. ராமசாமி, திரு.நாகேஷ், திருமதி. விஜயகுமாரி போன்ற தமிழகத்தின் முன்னணி நட்சத்திரங்கள் பங்கேற்ற கலைநிகழ்ச்சி, கவிஞர் காமராசன் தலைமையில் கவியரங்கம், சிவராஜ்-ஆனந்த் குழுவினர் இசைநிகழ்ச்சி, வலம்புரி ஜான் எம்.எல்.சி. தலைமையில் 'புரட்சித் தலைவர் ஒரு சகாப்தம்' எனுந் தலைப்பின்கீழ் திருக்குறள் முனிசாமி, ஊரன்அடிகள் முதலானோர் பங்கேற்ற கருத்தரங்கம், தண்டாயுதபாணி பிள்ளையின் சிஷ்யைகள் செல்வி மோகனப்பிரியா, செல்வி ஜெயலட்சுமி ஆகியோரின் நடனம் ஆகியவை இடம் பெற்றன.

மாண்புமிகு அமைச்சர் திரு. சு.முத்துசாமி இந்தப் பாராட்டு விழாவிற்குத் தலைமை தாங்கினார்.

கட்டடத் திறப்புவிழா:

மாண்புமிகு முதல்வர் டாக்டர் எம்.ஜி.ஆர். அவர்கள் பங்கேற்ற புதிய மாவட்ட ஆட்சித்தலைவர் கட்டடத் திறப்பு விழா, அதையொட்டிய திடலில் அழகுற அமைக்கப்பட்டிருந்த பிரம்மாண்டமான பந்தலில் மாலை 7 மணியளவில் தொடங்கியது.

மாவட்ட மக்கள் தொடர்பு அதிகாரி திரு.கே.எம்.ராஜு முன்மொழிய, திரு. தில்லைகோவிந்தன் வழிமொழிய இவ்விழாவிற்கு மாண்புமிகு வருவாய்த்துறை அமைச்சர் திரு.எஸ்.டி.சோமசுந்தரம் தலைமை தாங்கினார். மாவட்ட ஆட்சித் தலைவர் திரு. பி.வி.ராஜாராமன் வரவேற்புரையாற்றினார். தலைமைப் பொறியாளர் திரு.எம்.மல்லிகார்ஜுனன் திட்ட அறிக்கை படித்தார்.

அதைத்தொடர்ந்து - வீட்டு வசதி வாரியத் தலைவர் திரு ஏ. செல்லையா, குடிசைப் பகுதி மாற்றுவாரியத் தலைவர் திருமதி சுலோசனா சம்பத், மாண்புமிகு மீன்வளம் மற்றும் வீட்டு வசதித் துறை அமைச்சர் திரு.எஸ்.ஆர். ராதா, மாண்புமிகு உள்ளாட்சித் துறை அமைச்சர் திரு.ப.குழந்தைவேலு, மாண்புமிகு கல்வியமைச்சர் திரு.செ.அரங்கநாயகம் ஆகியோர் உரையாற்றினர்.

மாண்புமிகு போக்குவரத்துத் துறை அமைச்சர் திரு.சு.முத்துசாமி பேசுகையில் குறிப்பிட்டதாவது:

பெரியார் மாவட்டம் 1979ல், தனியாகப் பிரிக்கப்பட்டது. இந்த நான்காண்டுக் காலத்திலேயே ஈரோடு இந்த அளவுக்கு வளர்ந்துவிட்டதே என்று பார்ப்போர் வியக்கிறார்கள்.

மாவட்ட ஆட்சித் தலைவர் கட்டடம் இந்த அளவுக்குத் தேவைதானா என்றெழுந்த கேள்விக்கணைகளையெல்லாம் தவிடுபொடியாக்கி இங்கே இந்தக் கட்டடம் உருவாக்கப்பட்டிருக்கிறது என்றால் அந்தப் பெருமை நமது முதல்வர் அவர்களையே சேரும்.

இரண்டு கோடி ரூபாய் திட்டத்தில் இது உருவாக்கப்பட்டது போலவே, இதனெதிரே ஒரு கோடி ரூபாய் திட்ட மதிப்பீட்டில் நீதிமன்றக் கட்டடமொன்றும் உருவாகி வருகிறது. இந்த நான்காண்டுக் காலத்தில் நமது மாவட்டத்தில் 82,374 பணிகளுக்காக அரசின் மூலம் 74 கோடியே 18 லட்சம் ரூபாய் செலவிடப்பட்டிருக்கிறது. இதுதவிர, இப்போது 1,770 வேலைகள் 8 கோடியே 95 லட்சம் ரூபாய் செலவில் செயல்படுத்தப்பட்டு வருகின்றன.

இதுமட்டுமின்றி - 4,759பணிகள் அரசின் அனுமதி பெறப்பட்டு அவற்றுக்காக 11 கோடியே 22 இலட்சம் ரூபாய் நிதி ஒதுக்கீடு செய்யப்பட்டிருக்கிறது.

இத்தகைய நல்ல திட்டங்கள் நிறைவேற, பொதுமக்கள் அரசுக்கு உறுதுணையாக இருக்க வேண்டும்.

இப்போது, 11 கோடி ரூபாய் செலவில் மாண்புமிகு முதல்வர் அவர்கள் சில புதிய திட்டங்களுக்கும் அனுமதி அளித்திருக்கிறார்கள். சித்தோடு அருகே ஒரு வாய்க்கால் திட்டம், பெரும்பள்ளம் ஓடையில் குடிசை மாற்று வாரியத் திட்டம், பொறியியல் கல்லூரி ஒன்று நம் மாவட்டத்தில் அமைக்கும் திட்டம் போன்றவைகளே அவை.

பொறியியல் கல்லூரி அமைக்க, தமிழகத்திலுள்ள பன்னிரண்டு போக்குவரத்துக் கழகங்களின் மூலமே நிதி ஆதாரம் பெறப்பட வேண்டும் என்றும் மாண்புமிகு முதல்வர் அவர்கள் அந்தப்பெரும் பொறுப்பை என்னிடமே விட்டிருக்கிறார்கள்.

இதற்கெல்லாம் பெரியார் மாவட்ட மக்கள் சார்பில் புரட்சித் தலைவர் டாக்டர் முதல்வர் அவர்களுக்கு நான் இதயபூர்வமான நன்றி தெரிவிக்கக் கடமைப் பட்டிருக்கிறேன்.

முதல்வர் உரை

மாண்புமிகு முதல்வர் டாக்டர் எம்.ஜி.ஆர். அவர்கள் கட்டடங்களைத் திறந்துவைத்தும் பல்வேறு திட்டப் பணிகளைத்துவக்கி வைத்தும் பேசுகையில் குறிப்பிட்டதாவது:

என் மனச்சாட்சிப்படி நான் தீட்டும் நல்ல திட்டங்களுக்கு எப்போதும் ஆதரவு தந்து வரும் எல்லோருக்கும் வணக்கம்.

பெரியார் மாவட்டத்திற்கு நான் அதிக அளவில் உதவியிருப்பதாக இங்கே பேசியவர்கள் குறிப்பிட்டார்கள். எந்தக் குழந்தைக்கு உடனடி ஊட்டச்சத்து தேவையோ அந்தக் குழந்தைக்கு உடனடி ஆதரவு தருவது என்ற வகையிலே தான் புதிதாக உருவான இந்த மாவட்டத்திற்கு நான் உதவுகிறேனே தவிர-மற்ற மாவட்டங்களை ஒதுக்குவதாகக் கருதிவிடக் கூடாது.

என்னையும் உங்களையும் பிணைத்துள்ள பாசம் இன்று நேற்று - குறிப்பாக நான் முதலமைச்சர் ஆனபிறகு ஏற்பட்டதல்ல; நான் நடிக்கத் தொடங்கியதிலிருந்தே உண்டானதாகும். நான் உங்கள் வீட்டுப்பிள்ளை என்று சொல்லிக்கொள்வதிலே பெருமைப்படுகிறேன்.

மாவட்ட ஆட்சித்தலைவர்அலுவலகக்கட்டடத்திற்கு ஒரு கோடி ரூபாய்க்கு மேல் செலவாகியிருக்கிறதென்றால் கட்டுமானப் பொருள்களுக்கு ஆனது போக, பாதியாவது இதில் வேலைசெய்த தொழிலாளிகளுக்குப் போய்ச் சேர்ந்திருக்கும் என்பதை மறக்கக் கூடாது.

பொதுமக்களாகிய நீங்கள் தான் என்னை ஆட்சிக்கு அனுப்பினீர்கள். கெட்டதை மறக்க வேண்டும்; நல்லதை நினைக்க வேண்டும்; அந்த அடிப்படையில் உங்கள் அரவணைப்பிலிருக்கும் நான் நல்லதையே செய்வேன். எதையும் அகம்பாவத்தோடு செய்யமாட்டேன். நாங்கள் வேண்டாமென்றால் எங்களை நீங்கள் தான் திருப்பியனுப்ப வேண்டும்.

சிலர், மக்களை ஏமாளிகள் என்று கருதுகிறார்கள். அவர்கள் இன்னும் மக்களைப் புரிந்து கொள்ளாததே அதற்குக் காரணம்.

தேர்தல் அறிக்கையில் சொன்னாயே-செய்தாயா என்கிறார்கள். பெரியார் மாவட்டம் உருவாக்கப்போகிறோம் என்றுஅதில் சொன்னோமா? செய்திருக்கிறோம். இப்படி மாவட்ட ஆட்சி தலைவர் அலுவலகம் கட்டப் போவதாகக் குறிப்பிட்டோமா? கட்டி முடித்திருக்கிறோம். இதற்காக மாலை போடவேண்டாம்; நற்சான்றிதழ் தரவேண்டாம்; பாராட்டி ஒரு வார்த்தை-தமிழிலே வல்லவர்களாயிற்றே; சொல்லியிருக்கவேண்டாமா?

உயர்ந்து வரும் விலைவாசியைக் கட்டுப்படுத்தவில்லை என்கிறார்கள். விலைவாசி ஏன் உயர்கிறது? உயர்த்தச் சொல்லுகிறார்கள். விவசாயிகளிடம் போய் நெல்லுக்கு விலையை உயர்த்தச் சொல்லிவிட்டு மக்களிடம் அரிசியைக் குறைந்த விலைக்குக் கேளுங்கள் என்றால் எப்படி? நாங்கள் ஆட்சிக்கு வந்தபின் மக்கள் நலன் கருதி 8 ஆயிரம் நியாயவிலைக்கடைகளை நடத்துகிறோம். அரசுக்கு அதனால் எத்தனைக்கோடி நஷ்டம்-எண்ணிப் பார்க்க வேண்டாமா?

அண்ணாவின் கருத்து என் நெஞ்சில் ஊறியிருக்கிறது. நாங்கள் ஆட்சிப் பொறுப்பேற்ற இரண்டாண்டுக்காலம் வரை போராட்டம் போராட்டம் என்ற நிலைதானே இருந்தது? எதையும் ஆக்குவது கடினம்; அழிப்பது எளிது.

டிஸ்மிஸ் செய்யப்பட்ட பிறகும், அண்ணாமேல் உள்ள நம்பிக்கையால் என்னை மீண்டும் ஆட்சிக்கு அனுப்பினீர்கள்.

ஏழை எளிய மக்களின் குழந்தைகள் நலன் கருதி சத்துணவுத் திட்டம் கொண்டுவந்தோம். இதைக் குறைகூறினார்கள். உங்களால் நடத்த முடியாது. வேண்டாம் என்றார்கள். நான் அவர்களைக் கேட்கிறேன். நீங்கள் ஆட்சிக்கு வந்தால் சத்துணவுத் திட்டத்தை நீக்கிவிடப்போகிறீர்களா? சத்துணவுத் திட்டம் வேண்டாம் என்று சொல்லப் போகிறீர்களா?

[கூட்டத்தில், தாய்மார்கள் பகுதியிலிருந்து, ''சத்துணவுத் திட்டம் வேண்டும்'' என்ற குரல்கள் ஒலிக்கின்றன.]

எந்தக் கட்சி ஆட்சிக்கு வந்தாலும் இதை மாற்ற முடியாது.

குழந்தைகள் எல்லாம் சமத்

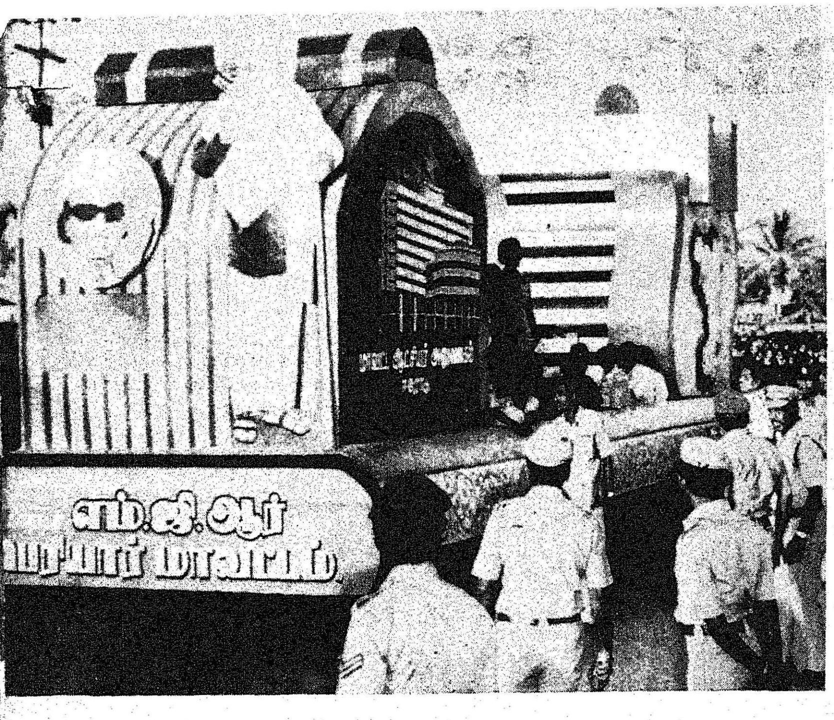

துவமான அறிவைப் பெறவேண்டும். இதற்காகப் பள்ளிப் படிப்பு முடிந்த பிறகு ஒருமணி நேரம் அந்தந்த வகுப்பு ஆசிரியரே பிள்ளைகளுக்கு டியூசன் சொல்லித் தருவது; அவர்களுக்கு அதற்கான ஊதியத்தை அரசே வழங்குவது என்பது பற்றிப் பரிசீலித்து வருகிறோம்.

இவ்வாறு மாண்புமிகு முதல்வர் அவர்கள் பேசினார்.

பெரியார் மாவட்ட ஆட்சித் தலைவர் திரு பி.வி. ராஜாராம், இ.ஆ.ப. மாவட்ட ஆட்சியர் அலுவலகத்தின் சார்பில் இலங்கைத் தமிழர் துயர்துடைப்பு நிதிக்கென ரூ. 39 ஆயிரத்தை மாண்புமிகு முதல்வரிடம் வழங்கினார்.

கடந்த எஸ்.எஸ்.எல்.சி. தேர்வில் ஈரோடு நகராட்சிப் பெண்கள் உயர்நிலைப்பள்ளி மாணவிகள் 97 சதவிகிதம் தேர்வு பெற்றதைப் பாராட்டி கல்வித்துறை அளித்த கேடயத்தை மாண்புமிகு முதல்வர் அவர்கள் அப்பள்ளித் தலைமை ஆசிரியரிடம் வழங்கினார்.

பெரியார் மாவட்டத்தைச் சேர்ந்த சட்டமன்ற - நாடாளுமன்ற உறுப்பினர்களெல்லாம் பங்கேற்ற இந்த விழா முடிவில் இம் மாவட்டத்தின் பல்வேறு வளர்ச்சித் திட்டங்களுக்காகவும் 15 கோடி ரூபாய் நிதி ஒதுக்கிய மாண்புமிகு முதல்வர் அவர்களுக்கு நன்றி தெரிவிக்கும் வகையில், ஈரோட்டைச் சேர்ந்த 33 வியாபாரிகள் சங்கத்தார் பரிசுகள் வழங்கிப் பாராட்டினர்.

நிகழ்ச்சி தொகுப்பு:

பி. எல். ஆர்.

சேலம் மாவட்ட

நூலகப்பணி

சேலம் நகரிலுள்ள மைய நூலகம் சிறப்புறச் செயல்பட்டு வருகிறது. நாளேடுகள் படிக்க நாவல்கள், கட்டுரைகள், இன்ன பிற புத்தகங்கள் படிக்க எனத் தனித்தனிப் பிரிவுகள் உள்ளது போலவே மகளிர்-சிறுவர் சிறுமியர்க்கென்றோர் தனிப் புத்தகப் பிரிவும் இங்குள்ளது.

திரு. ஆர். பழனிச்சாமி மாவட்ட நூலகராக உள்ள இம் மாவட்டத்தில் 83 கிளை நூலகங்களும் வீதிதோறும் சென்று புத்தகங்களை வழங்கிடும் 18 சைக்கிள் நூலகங்களும் இருக்கின்றன.

திருஎம்.நல்லதம்பிநூலகராக உள்ள மாவட்ட மைய நூலகத்தில் மட்டும் 36, 431நூல்கள் உள்ளனவென்றால், கிளை நூலகங்களிலே 5,092,249 நூல்கள் இருக்கின்றன. மூவுருளை வண்டிகளின் மூலம் வீதிதோறும் கொண்டு சென்று வழங்கப்படும் புத்தகங்களின் எண்ணிக்கை மட்டும் 93,588 ஆகும்.

இங்கு நூலகத்திலே 9,126 பேர் உறுப்பினராகச் சேர்ந்துள்ளனர்.

சேலம் மாவட்டத்திலே இருக்கின்ற அத்தனை நூலகங்களிலேயும் 211 பேர் பணியாற்றி வருகின்றனர். மாவட்ட அளவில் ஆறே நூலகங்கள் தான் சொந்தக்கட்டடத்திலே இயங்கி வருகின்றன. வாடகைக் கட்டடங்களிலே 54ம், வாடகை இல்லாத கட்டடங்களிலே 24ம் இயங்கி வருகின்றன.

கிளை நூலகங்களுக்குத் தலா 3.6 லட்சம் ரூபாய் மதிப்பீட்டில் கட்டடம் கட்டும் பணி நடைமுறையில் உள்ளது.

சேலத்திலே இருக்கின்ற மைய நூலகக் கட்டடம் ரூ. 15,55,438 செலவில் கட்டப்பட்டு 23.9.81ல் திறந்து வைக்கப்பட்டதாகும்.

ஏறத்தாழ 25 ஆண்டுக் கால அரசிதழ்கள் இங்கே தொகுத்து வைக்கப்பட்டிருக்கின்றன என்பதும், முதலாவது நூலக வளர்ச்சி மாநாடு 1982ல் முதன் முதல் இங்கேதான் நடத்தப்பெற்றது என்பதும் நூலகரால் பெருமையோடு நமக்குத் தெரிவிக்கப்பட்டன.

-'ராஜசி'

டாக்டர் பட்டம் பெற்ற முதலமைச்சருக்கு

சேலம் நடத்திய சிறப்புமிகு விழா

"அர்ச்சுனனை ஒத்த அறப் போர் வீரர்" என்று மூதறிஞர் ராஜாஜியாலும், "விரிந்து பரந்த மனம் கொண்டவர்" என்று தந்தை பெரியாராலும், "அமைதியான அழகும் ஆழ்ந்த உணர்ச்சியும் அலைபுரளும் கவிதையின் வடிவமும் உடைய வர்" என்று பேரறிஞர் அண்ணா வாலும் போற்றிப் புகழப்பட்ட மாண்புமிகு தமிழக முதலமைச்சர் அவர்கள் டாக்டர் பட்டம் பெற்றமைக்கு சேலம் - தர்மபுரி மாவட்டப் பெருமக்களின் சார் பில் மாபெரும் பாராட்டு விழா நடத்தப்பட்டது.

இருநாட்கள் *(10-12-83, 11-12-83)* சேலம் நகரில் நடை பெற்ற இவ்விழாவின் முதல் நாள் நிகழ்ச்சிகளின் முதல் நிகழ்ச்சி நேரு கலையரங்கில், சேலம் ஜி. சுப்பிரமணியம் குழு வினரின் நாதசுர இசையோடு தொடங்கியது. அதைத் தொடர்ந்து குன்னக்குடி வைத் தியநாதன் குழுவினர் வயலின் இசை நிகழ்ச்சி நடைபெற்றது.

வரவேற்புரை :

பாராட்டு விழாவிற்கு வருகை தந்தோரை வரவேற்று மாண்பு மிகு சட்டப்பேரவைத் தலைவர் திரு. க. இராசாராம் உரை யாற்றினார். அப்போது அவர் குறிப்பிட்டதாவது :

திராவிட சமுதாயத்திற்கு நமது முதல்வர் அவர்கள் செய்த உதவி மகத்தானது. சென்னை மாநகராட்சித் தேர்தலில் தி.மு. கழகம் வெற்றி பெறவும், தி.மு. கழகத்தைச் சேர்ந்தவர் முதன் முதல் மேயராக வரவும் பேரறி ஞர் அண்ணா அவர்கள் நமது புரட்சித் தலைவர் அவர்களோடு ஆலோசனை நடத்தியது மட்டு மல்ல; அந்தப் பெரும்பொறுப்பை இவரிடம்தான் ஒப்படைத் தார்கள். அப்படித்தான் முதலா வது தி.மு.க மேயர் வர முடிந்தது.

நம்முடைய முதல்வர் அவர்கள் என்றைக்கும் பெரியவர்களை மதிக்கத் தவறியதில்லை. இவர் முதலமைச்சராகப் பொறுப் பேற்ற பின்னாலேதான்-டாக்டர் அம்பேத்கார், பாவேந்தர் பாரதி தாசன், வீரபாண்டியக் கட்ட பொம்மன், பண்டிதமணி கதி ரேசன் செட்டியார், காயிதே மில்லத், காமராசர், செய்குத் தம்பி பாவலர், வ. உ. சிதம்பர னார். பாரதியார், பேரறிஞர் அண்ணா, நாமக்கல் இராம லிங்கம்பிள்ளை, தந்தைபெரியார், முத்துராமலிங்கத் தேவர், பண்டித நேரு, ராஜாஜி, சுபாஷ் சந்திரபோஸ், தேசிக விநாயகம் பிள்ளை, வேதநாயகம் பிள்ளை, திரு. வி. கல்யாணசுந்தரனார் ஆகியோருக்கெல்லாம் அரசு சார்பிலே விழா எடுக்கப்பட்டு வருகிறது. தந்தை பெரியார், வ. வே. சு. ஐயர், திரு.வி.க., பாரதியார் ஆகியோருக்கு நூற் றாண்டு விழா கொண்டாடப் பட்டது. தந்தை பெரியாருக்குப் பெருமை சேர்க்கும் வகையில்

நிகழ்ச்சித்தொகுப்பு:
—இந்திரன்

பெரியார் மாவட்டம் உருவாக்கப்பட்டது.

தந்தை பெரியார் சீர்திருத்த எழுத்தை அமல்படுத்த வேண்டும் என்றார். அதற்கு ஆக்கமும் ஊக்கமும் தந்தவர் நம் முதல்வர்.

சத்துணவுத் திட்டம், தன்னிறைவுத் திட்டம் ஆகியவற்றின் மூலம் இந்த நாட்டுக் கிராமங்களை முன்னேற்றிய பெருமை-கிராம மக்களை வாழ்வித்த பெருமை இவருக்கே உண்டு. இவர் முதல்வரான பிறகுதான் 8,000 பேருந்துகள் இந்த நாட்டுக் கிராமங்களையெல்லாம் நகரங்களோடு இணைக்கும் விதத்தில் ஓடிக்கொண்டிருக்கிறது.

லெனின் ரஷ்யாவிலிருந்து ஆட்சி செலுத்தினாலும் அவர் எண்ணமெல்லாம் சைபீரியப் பனிப் பிரதேசத்தில் வாடிய ஏழை எளிய மக்களிடமே இருந்தது என்பார்கள். அதே போல் புரட்சித் தலைவர் அவர்கள் முதலமைச்சராக இருந்தாலும் அவர் எண்ணமெல்லாம் இந்த நாட்டிலுள்ள ஏழை எளிய மக்களின் முன்னேற்றம் பற்றியே இருக்கிறது.

இத்தகைய மனிதாபிமானம் கருதியே மாண்புமிகு தமிழக முதல்வர் அவர்களுக்குச் சென்னைப் பல்கலைக் கழகம் டாக்டர் பட்டம் அளித்திருக்கிறது. எல்லா கட்சிக்காரர்களும் இணைந்து அதற்காகப் பாராட்டு விழா நடத்த வேண்டும் என்று என்னிடம் பலரும் கேட்டுக் கொண்டதன் பேரிலேயே இன்று இந்த விழா நடத்தப்படுகிறது.

—இவ்வாறு மாண்புமிகு சட்டப் பேரவைத் தலைவர் பேசியபின், மாண்புமிகு சட்டமன்ற மேலவைத் தலைவர் டாக்டர் சிலம்புச் செல்வர் ம.பொ.சி. பேசினார். அப்போது அவர் "ராஜாஜி போன்ற முதுபெரும் தேசபக்தர்களையெல்லாம் பெற்றெடுத்த சேலத்திலே மாண்புமிகு முதல்வர் அவர்களுக்குப் பாராட்டுவிழா நடத்துவது மிகவும் பொருத்தமுடையது" என்று குறிப்பிட்டார்.

பல்ராம் ஜாக்கர் :

மாண்புமிகு இந்திய நாடாளுமன்ற மக்களவைத் தலைவர் டாக்டர் பல்ராம் ஜாக்கர் விழா தொடக்கவுரை ஆற்றுகையில் பின்வருமாறு பேசினார்:

பெருந்திரளாக இங்கே கூடியுள்ள நீங்களெல்லாம், முதலமைச்சரான பிறகு திரு.எம்.ஜி.ஆர். அவர்களைத் தெரிந்து கொண்டவர்களல்ல; அவர் கலைத் துறையிலிருந்த காலம் முதலே உன்னதமான ஒழுக்கமுள்ள நடிகராகவும், அரசியல் மேதையாகவும் அவரை நீங்கள் அறிந்து வைத்திருக்கிறீர்கள்.

உண்மையானவராக நடிப்பது, வாழ்க்கையில் உண்மையானவராக இருந்தாலன்றி முடியாது; உள்ளத்தில் உண்மையும் ஒளியும் இருந்தால்தான் ஒருவர்பேரும்புகழும் பெறமுடியும் என்று எனது கல்லூரி முதல்வர் சொல்லக் கேட்டிருக்கிறேன். அந்த வகையிலே தான் தமிழக முதல்வர் அவர்கள் தனித்து உயர்ந்து விளங்குகிறார்.

அதிகாரத்தைத் தேடி அவர் அலையவில்லை. அவரைத்தேடித் தான் அதிகாரம் வந்திருக்கிறது.

எல்லோரும் ஒற்றுமையாகச் செயல்படவேண்டும் என்ற நல்லெண்ணம் இவருக்கிருப்பதை நான் பாராட்டுகிறேன். ஜனநாயகத்தில் மக்கள் அனைவருமே மன்னர்கள் என்கிறோம். அதிலும் விவசாயிகள் பெருமன்னர்களாக இந்த நாட்டில் திகழ்கிறார்கள். அந்த வகையில் சாதாரணக் குடும்பத்திலே பிறந்து மன்னாதி மன்னனாக விளங்குபவர்தான் தமிழக முதல்வர்.

ஒருமைப்பாட்டுணர்வு இந்தியப் பிரதமருக்குள்ளது போலவே இவருக்கும் இருப்பதை அறிகிறேன். காஷ்மீரத்திலிருந்து கன்னியாகுமரி வரையிலே இந்தியர்கள் ஒன்றுபட்டு இருக்கவேண்டும் என்ற கருத்தில் பாடுபடுகிறவர்களின் வரிசையில் தமிழக முதல்வர் அவர்கள் முன்னணியில் இருக்கிறார்.

—இவ்வாறு நாடாளுமன்ற மக்களவைத் தலைவர் அவர்கள் பேசியபின் உரையாற்றிய பேராயர் திரு. சுந்தர்கிளார்க் பேசுகையில்-"நான் கிறிஸ்தவர்களுக்குத் தலைவனென்றாலும் இங்கே மாண்புமிகு முதல்வர் அவர்களைத் தலைவராக ஏற்று நான் வணங்குகிறேன். சென்னையிலுள்ள கதீட்ரல் சாலையைப்

பெயர் மாற்றும் பிரச்சினை வந்த போது, நான் அந்தப் பெயருக்குள்ள பெருமையை எடுத்துச் சொல்லி அதை மாற்ற வேண்டாம் என்று கேட்டுக்கொண்டதை ஏற்றுக் கொண்டதற்காகவும், வீரமாமுனிவர் விழாவுக்குப் பெருநிதி உதவியமைக்காகவும் முதல்வர் அவர்களுக்குக் கிறிஸ்தவ சமுதாயத்தின சார்பில் நான் நன்றி தெரிவித்துக் கொள்கிறேன்'' என்றார்.

சிவசங்கர் :

மாண்புமிகு மத்திய பெட்ரோலிய-ரசாயன அமைச்சர் திரு. சிவசங்கர் பேச்சு விவரம் வருமாறு:

வரலாற்றுப் புகழ்மிக்க இந்த விழாவில் நான் கலந்து கொள்ளுவது திரு எம்.ஜி.ஆர். அவர்கள் இந்த நாட்டின முதலமைச்சராக இருக்கிறார் என்பதற்காகவோ, முன்பு அவர் தலைசிறந்த நடிகராக இருந்தார் என்பதற்காகவோ அல்ல; நாட்டு மக்களின் உள்ளங்களைக் கொள்ளை கொண்ட ஒரு நல்ல மனிதராக இருக்கிறார் என்பதாலயே நான் இங்கு வரச் சம்மதித்தேன்.

கல்வியில் சிறந்தவர்களுக்கும், வித்தகர்களுக்கும் பல்கலைக்கழகங்கள் டாக்டர் பட்டம் வழங்குவது எப்போதும் நிகழக்கூடியது தான். ஆனால் மனிதாபிமானத்தின் மாட்சியறிந்து ஏழைகள் வாழ்வு ஏற்றம் பெறப் பாடுபட்ட ஒருவருக்கு டாக்டர் பட்டம் வழங்கியிருப்பதானது பல்கலைக் கழகத்திற்கே புகழ் சேர்ப்பதாகும்.

ஒவ்வொரு மனிதன் வெற்றிக்கும் ஒரு பெண் அடிப்படையாக இருப்பதாகச் சொல்லுவார்கள். அந்த வகையில் இவர், இந்த அளவுக்கு வளர ஆசீர்வதித்துக் கொண்டிருக்கும் அவருடைய தாய்க்கு நன்றி செலுத்துகிறேன். இந்த மாமனிதன் உருவாக அந்தத் தாயின் ஆசியே காரணமாகும்.

ஏழைகளுக்கு நன்மை செய்வதில் என்னைப் பொருத்தமட்டில் இந்தியப் பிரதமரும், தமிழகமுதல்வரும் ஒன்றாகவே தெரிகிறார்கள்.

—இவ்வாறு மாண்புமிகு மத்திய பெட்ரோலிய - ரசாயன அமைச்சர் உரையாற்றினார்.

மாண்புமிகு செய்தி அறநிலையத்துறை அமைச்சர் திரு. இராம. வீரப்பன் பேசுகையில்-''இந்த விழா தனி மனிதனுக்கு எடுக்கப்படுகிற விழா அல்ல; அமரர் அண்ணா அவர்கள் எத்தகைய லட்சியத்தை நிறைவேற்றப் பாடுபட்டாரோ அதை ஈடேற்றும் வகையில் அண்ணாயிசம் கண்ட- ஐம்பதாண்டுக் காலாமகத் தமிழக வரலாற்றில் ஒரு புதிய அத்தியாயத்தைப் படைத்து வருகிற ஒரு தத்துவத்திற்கு - தென்னகத்தின் தலைமகனுக்கு எடுக்கப்படுகிற விழாவாகும்'' என்று குறிப்பிட்டார்.

பழனியாண்டி

தமிழ்நாடு இந்திரா காங்கிரஸ் கட்சித் தலைவரான திரு. எம்.பழனியாண்டி பேசியதாவது:

தேச ஒற்றுமைக்காக, ஒருமைப்பாட்டுக்காக யாரெல்லாம் பாடுபடுகிறார்களோ, அவர்களைப் பாராட்டுவதை நாங்கள் பாரம்

பர்யக் கடமையாகக் கொண்டிருக்கிறோம். அந்த வகையில் தமிழக முதல்வரைப் பாராட்ட நான் கடமைப்பட்டிருக்கிறேன்.

இந்த நாட்டுச் சிறுவர்கள் நெஞ்சில், தான் நடித்த படங்களின் மூலம் வீரத்தை விளைத்தவர் திரு எம்.ஜி.ஆர். அவர்கள். அப்படி முப்பதாண்டுக் காலம் கலையுலகில் இருந்து பாடுபட்டவருக்கு டாக்டர் பட்டம் அளித்திருப்பது பாராட்டத்தக்க ஒன்றாகும்.

நான் தொழிற்சங்கத் தலைவனாக இருப்பவன். என்னதான் ஆட்சிப் பொறுப்பில் இருந்தாலும் தொழிலாளர் பிரச்சினைகளைத் தாய்ப்பாசத்தோடு அணுகக்கூடியவர் நமது முதல்வர் என்பதை நான் அனுபவ ரீதியில் கண்டிருக்கிறேன்.

இலங்கைத் தமிழர் பிரச்சினையை, இதுவரை இல்லாதபடி ஐ.நா. சபைக்கு ஒருவரை அனுப்பி பேசச்செய்திருப்பது ஒரு பாராட்டத்தக்க விஷயம்.

—இவ்வாறு திரு.எம்.பழனியாண்டி பேசியபின், அனைத்திந்திய அண்ணா தி.மு. கழகப் பொதுச் செயலாளர் திரு.ப.உ. சண்முகம் பேசுகையில்-''டாக்டர் பட்டத்தால் சிலர் இங்கே பெருமை பெற்றிருக்கலாம். ஆனால், டாக்டர் பட்டமே! நீ எங்கள் புரட்சித் தலைவரிடம் வந்து சேர்ந்ததால் பெருமை பெற்றிருக்கிறாய். நீ வாழ்க!'' என்றார்.

விழாவில் பங்கேற்ற முக்கிய விருந்தினர்களுக்கெல்லாம் விழாக் குழு சார்பில் கேடயம் வழங்கப் பட்டதுடன் காலை நிகழ்ச்சிகள் முடிவுற்றன.

கருத்தரங்கம்

மாலை 5 மணியளவில் தவத்திரு குன்றக்குடி அடிகளார் தலைமையில் 'அனைத்து வடிவிலும் அவரே' எனும் தலைப்பில் கருத்தரங்கம் தொடங்கியது.

பேராசிரியர் திரு.பா.நமசிவாயம் 'கலையரசர்' எனும் தலைப்பிலும், பேராசிரியர் திரு. சோ. சத்தியசீலன் 'அரசியல் வித்தகர்' எனுந் தலைப்பிலும், பேராசிரியர் திரு. இரா.செல்வகணபதி 'இலக்கியத் தென்றல்' எனுந் தலைப்பிலும், பேராசிரியர் திரு. கோ.சாரங்கபாணி 'பண்பாளர்' எனுந் தலைப்பிலும், பேராசிரியர் திரு.தி.இராசகோபாலன் 'மக்கள் தலைவர்' எனுந் தலைப்பிலும், வயலின் மேதை திரு.குன்னக்குடி வைத்தியநாதன் 'இசைஞானி' எனுந் தலைப்பிலும், திருமதி இளம்பிறை மணிமாறன் 'பொன்மனச் செம்மல்' எனுந் தலைப்பிலும், தமிழ் வளர்ச்சித்

துறை இயக்குநர் திரு.சிலம்பொலி சு.செல்லப்பன் 'கொடை வேந்தர்' எனுந் தலைப்பிலும் உரையாற்றினர்.

குன்றக்குடி அடிகளார்

தவத்திரு குன்றக்குடி அடிகளார் பேசியதாவது:

கலை கலைக்காகவே என்பது ஒரு சித்தாந்தம்; இன்னொன்று கலை வாழ்க்கைக்கே என்பது. நமது தமிழக முதல்வர் அவர்கள் கலை வாழ்க்கைக்காகவே என்ற சித்தாந்தத்தில் நம்பிக்கை உள்ளவர். எனவேதான் அவர் கலை அரசராகத் திகழ்கிறார்.

நடிப்பில் கூட அவர் மற்றவர்க்குத் தீமை செய்தவரில்லை.

அரசியலிலிருந்து -அதுவும் குடியாட்சி நாட்டில் யாரும் விலக முடியாது. ஆனால், கட்சிகளின் காரணமாகக் கச்சைகட்டிக் கொண்டிருப்பதன் காரணமாகச் சிலரால் நல்லதைக்கூட பாராட்ட முடியாத நிலை இருப்பதைக் காண்கிறோம்.

தன் கட்சிக்காரர்களுக்கு மட்டுமே நல்லது செய்ய எண்ணும் எந்த அரசியல் தலைவனாலும் உயர முடியாது; தன் கட்சிக்கும் அப்பாற்பட்டுச் சிந்திப்பவனே உயரமுடியும். அதற்கு உதாரணம் தான் நம்முடைய புரட்சித்தலைவர்.

முதல்வர் அவர்களின் வாழ்வும் வாக்கும் நமக்குச் சொந்தம்; அவரது ஆட்சி தமிழ்நாட்டுக்குச் சொந்தம். அவர் வாழ்க-வெல்க!

—இவ்வாறு தவத்திரு குன்றக்குடி அடிகளார் பேசிய பின்-மாண்புமிகு கதர்த்துறை அமைச்சர் திருமதி விஜயலட்சுமி பழனிச்சாமி நன்றி கூறினார்.

இசை நிகழ்ச்சி

இரவு 7 மணியளவில், குழந்தை மேதை திரு. யு. சீனிவாஸ் மாண்டலின் இசைநிகழ்ச்சி நடைபெற்றது.

இந்த இசைக்குழுவில்-கலைமாமணிகள் திரு. வலங்கைமான் ஏ. சண்முகசுந்தரம் (தவில்) திரு.சிக்கல் ஏ.பாஸ்கர் (வயலின்), திரு.தஞ்சை உபேந்திரன்(மிருதங்கம்); திரு.டி.எம்.விநாயக்ராம் (கடம்) ஆகியோர் இடம் பெற்றிருந்தனர்.

இதைத் தொடர்ந்து நடந்த இன்னிசைச் செல்வன் சீர்காழி டாக்டர் ஜி.சிவசிதம்பரம் இசை நிகழ்ச்சியில் திரு.மதுரை கே. ராமையா(வயலின்), திரு.கொச்சி பி.எஸ்.பாஸ்கர் (மிருதங்கம்), திரு.பி.சுகுமாரன் (கடம்), கலைமாமணி திரு.ஆர்.வி.பக்கிரிசாமி (முகர்சிங்), திரு.எஸ்.கிருஷ்ணமூர்த்தி (தம்புரா), ஆகியோர் இடம் பெற்றிருந்தனர்.

பாராட்டரங்கம் :

மாண்புமிகு தமிழக முதல்வர் அவர்கள் டாக்டர் பட்டம் பெற்றமைக்குச் சேலத்தில் நடத்தப்பட்ட பாராட்டுவிழாவின் இரண்டாம் நாள் நிகழ்ச்சிகள் நேரு கலையரங்கில் 11.12.83 ஆம் நாள் காலையில் பத்மஸ்ரீ நாமகிரிப்பேட்டை திரு.கே.கிருஷ்ணன் நாதசுர இசை நிகழ்ச்சியோடு தொடங்கியது.

10.15 மணியளவில். மாண்புமிகு திட்டக்குழு துணைத் தலைவர் திரு மா.முத்துசாமி வரவேற்புரையோடு பாராட்டரங்கம் தொடங்கியது. கவிதையிலேயே அமைந்திருந்த வரவேற்புரையில் மாண்புமிகு தமிழக முதல்வர் அவர்களைப் பற்றி-'யுத்தம்

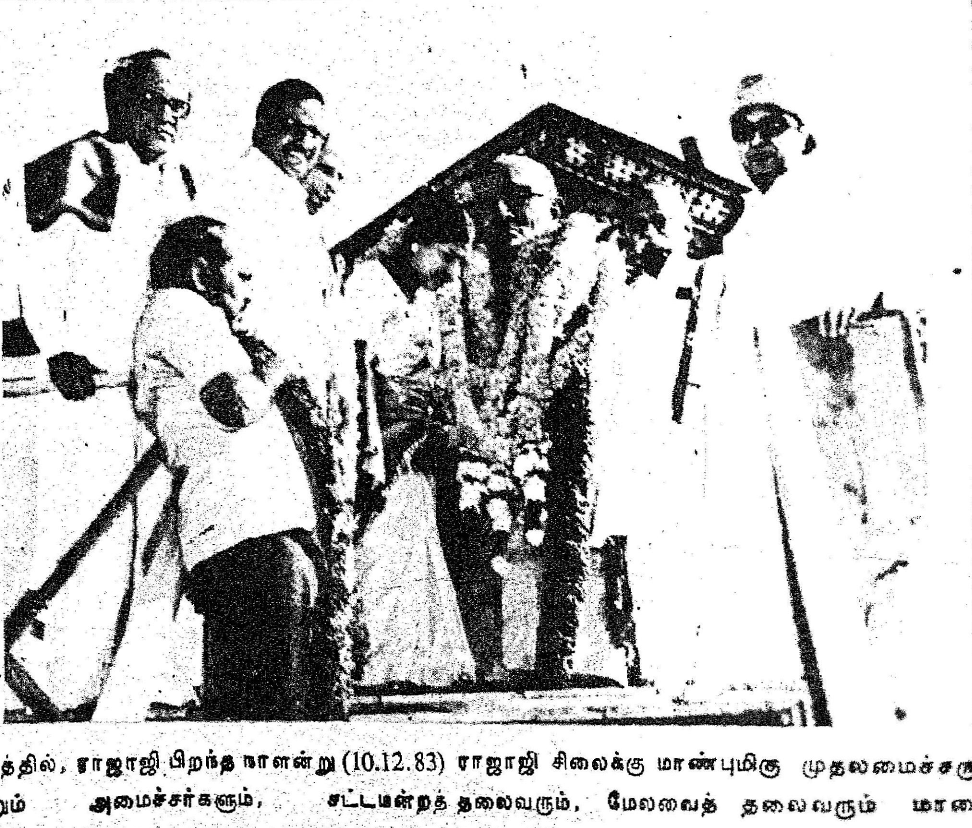

சேலத்தில், ராஜாஜி பிறந்த நாளன்று (10.12.83) ராஜாஜி சிலைக்கு மாண்புமிகு முதலமைச்சரும் மற்றும் அமைச்சர்களும், சட்டமன்றத் தலைவரும், மேலவைத் தலைவரும் மாலையணிவித்தனர்.

அதிகமின்றி யூகமாய் அரசேறிய வர்... கர்ணனிலும் சிறந்த வள்ளல்... சிறப்பாக இவர் செய்கின்ற ஆட்சி மறப்போர் எவருமில்லை; மறுப்போரும் எவருமில்லை.... இலங்கைத் தமிழர்தம் இன்னல் களைவதற்கு சலங்கை ஒலி எழுப்பாமல் சாந்தமுடன் சிந்தித்து நலன்கள் பல செய்துவரும் நாயகராம் நம்முதல்வர்..' என்றெல்லாம் குறிப்பிடப்பட்டிருந்தது.

நிகழ்ச்சித் தலைமையேற்ற மேதகு புதுவை ஆளுநர் திரு பிரபாகர் ராவ் பேசுகையில் குறிப்பிட்டதாவது:

1940ஆம் ஆண்டிலேயே புகழ் பெற்ற நடிகராக நான் தமிழக முதல்வரை அறிந்திருக்கிறேன். திரைப்பட நடிகராக இருந்த போதும், அரசியல்வாதி ஆன போதும், முதலமைச்சர் ஆகி விட்ட இப்போதும் அவரிடம் நிலைத்திருக்கும் மாண்பு ஏழை மக்களிடம் அவர் காட்டும் இரக்கமேயாகும்.

மற்றபல நடிகர்களைப்போல அல்லாமல், தன்னுடைய சொந்தப் பணத்தையே ஏழை எளிய மக்களுக்கு அள்ளித் தந்தவர் இவர். திரு.எம்.ஜீ.ஆர். செய்யும் தர்மம் விளம்பரத்திற்கோ வீண் ஆடம்பரத்திற்கோ செய்யப்படுவதில்லை; சிறு வயது முதற் கொண்டே இவர் இதயத்தில் இயற்கையாகவே ஊற்றெடுக்கும் இரக்க உணர்ச்சியே இதற்கெல்லாம் காரணமாகும்.

பல்கலைக் கழகத்தார் இந்த ஏழை மக்களின் இதயநேசனின் மகிமையைப் புரிந்துகொள்ள பல ஆண்டுகள் ஆகியுள்ளன. எம்.ஜி. ஆர் அவர்களுக்கு டாக்டர் பட்டம் வழங்கி சென்னைப் பல்கலைக் கழகம் தனக்குப் பெருமை தேடிக்கொண்டுள்ளது.

—இவ்வாறு மேதகு புதுவை ஆளுநர் பேசினார்.

அண்ணா தொழில்நுட்பப் பல்கலைக் கழகத் துணைவேந்தர் டாக்டர் வா.செ.குழந்தைசாமி பேசுகையில்''அரசியலில் நேர்மை இருக்கவேண்டுமானால் முழுநேர அரசியல்வாதிகளால் அதை உண்டாக்க முடியாது; ஒரு தொழிலை மேற்கொண்டு அரசியலிலும் இருப்பவர்கள் வந்தால்தான் முடியும் என்றார் ராஜாஜி. அந்த வகையில் நமது முதல்வர் அவர்கள் உருவானதாலேயே இன்று ஆரோக்கியமான அரசியலை நாம் காணமுடிகிறது'' என்று குறிப்பிட்டார்.

மாண்புமிகு வருவாய்த்துறை அமைச்சர் திரு.எஸ்.டி. சோமசுந்தரம் உரையாற்றுகையில்- ''நாட்டைச் சீராக்கவும், சமுதாயத்தைச் செம்மைப்படுத்தவுமே நமது முதல்வர் அவர்கள் கலையைப்பயன்படுத்தினார்கள். ஏழையின் சிரிப்பில் இறைவனைக் காண்போம் என்று அண்ணா சொன்னதை நிறைவேற்றி வருகிறார்கள். வாய்மை, நட்பு, கடமை, கட்டுப்பாடு, தியாகம், உழைப்பு ஆகியவற்றின் மொத்த உருவமே நமது முதல்வர்''என்று குறிப்பிட்டார்.

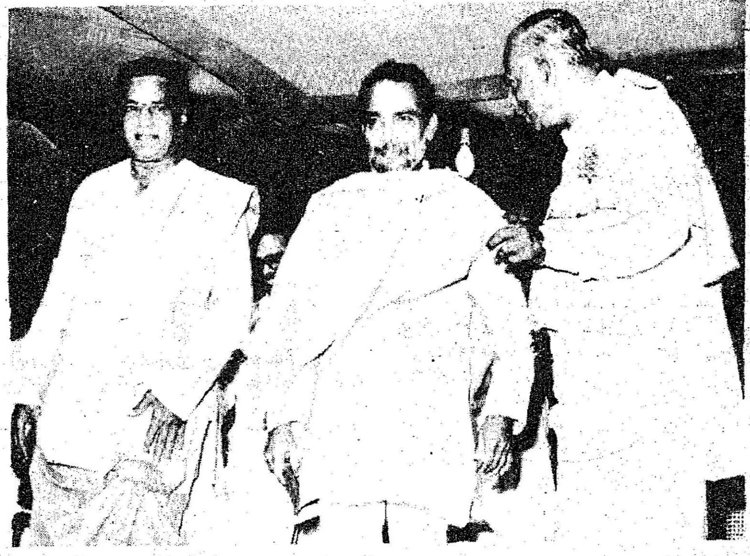

முத்தமிழ்க் காவலர் கி.ஆ.பெ. விசுவநாதம் அவர்கள்பேசுகையில் —''சமுதாயத்தின் அடித்தளத்தில் உள்ளவர்களை முன்னணிக்குக் கொண்டுவர அயராது பாடுபடும் தகுதிமிக்க முதல்வர் அவர்களுக்கு -தகுதியுடையவர்களால் தகுந்த நேரத்தில் டாக்டர் பட்டம் தரப்பட்டிருப்பதை வரவேற்கிறேன்'' என்றார்.

மாண்புமிகு நீதிபதி மு.மு. இஸ்மாயில் உரையாற்றுகையில் — ''பாராட்டு பொருத்தமானவருக்குச் செய்யப்படாவிட்டால் அது நையாண்டி ஆகிவிடும்; பாராட்ட வேண்டியவரைப் பாராட்டாவிட்டால் செய்யவேண்டிய கடமையைச்செய்யத் தவறியதாகிவிடும். அந்த வகையிலேயே தமிழக முதல்வர் அவர்களுக்கு சென்னை பல்கலைக் கழகம் டாக்டர் பட்டமளித்துள்ளது'' என்று சொன்னார்.

தமிழ்ப் பழங்கலை இயக்கக இயக்குநர் திரு.திருக்குறள் வீ. முனுசாமி பேசும்போது -''ரொட்டித் துண்டிலே கடவுளைக் காண்கிறேன் என்றார் காந்தியார்; ஏழையின் சிரிப்பில் இறைவனைக் காண்கிறேன் என்றார் அண்ணா; சத்துணவுத் திட்டத்தின் மூலம் கடவுளைக் காண்கிறேன் என்று பாடுபட்டு வருகிறார் நம் முதல்வர் டாக்டர் எம்.ஜி.ஆர். அந்த நல்ல மனத்தைப் பாராட்டுகிறேன்'' என்றார்.

மாண்புமிகு நிதியமைச்சர் டாக்டர் நாவலர் திரு.இரா. நெடுஞ்செழியன் சொற்பொழிவாற்றுகையில்—''இந்தப் போற்றுதலும் புகழுதலும் நம்முடைய முதல்வர் அவர்களுக்கு மகிழ்வூட்டுமோ இல்லையோ-இதன்மூலம், குழந்தையைப் பாராட்டுவதிலே தாய்க்கு ஏற்படும் மகிழ்ச்சி நமக்கு ஏற்படுகிறது. அண்ணா அவர்களிடம் எப்படிப்பட்ட அடக்க உணர்வை நாம் கண்டோமோ அப்படிப்பட்ட அடக்க உணர்வை நாம் நம் புரட்சித் தலைவர் அவர்களிடம் காண்கிறோம். இத்தகைய பண்புதான் அவரை இந்த அளவுக்கு உயர்த்தியிருக்கிறது. ஒரு நாட்டை நல்ல சட்டங்கள் ஆள்கின்றன என்பதை விட, நல்லவர் ஆளவேண்டும் என்று சாக்ரடீஸ் சொன்னது போல் தமிழகத்திலே இன்றைக்கு ஆட்சி அமைந்திருக்கிறது'' என்று குறிப்பிட்டார்.

கவியரங்கம் :

மாலை நிகழ்ச்சிகள் 3 மணியளவில் கவிஞர் திரு. சுப்பு ஆறுமுகம் குழுவினரின் வில்லுப்பாட்டோடு தொடங்கின.

அதைத் தொடர்ந்து - 'புரட்சித் தலைவர் என் பார்வையில்' என்ற பொதுத் தலைப்பில் கவியரங்கம் தொடங்கியது. 'தேயாத சந்திரன்' எனுந் தலைப்பில் கவிஞர் முத்துலிங்கமும், 'சாயாத குன்றம்' எனுந் தலைப்பில் கவிஞர் இளந்தேவனும், 'ஓயாத தென்றல்' எனுந் தலைப்பில் கவிஞர் கங்கை மணிமாறனும்,

'பொய்க்காதமுகில்' எனுந்தலைப்பில் கவிஞர் வீரபாண்டியனும், 'கைக்காத கடல்' எனுந் தலைப்பில் கவிஞர் மணிமொழியும், 'காயாத சூரியன்' எனுந் தலைப்பில் கவிஞர் செந்தமிழ்மாறனும், புதுக் கவிஞர் பு.த.புகழேந்தியும் கவிதை பாடினார்கள்.

மாண்புமிகு மேலவைதுணைத் தலைவர் கவிஞர் திரு.புலமைப்பித்தன் கவியரங்கத் தலைமையேற்றுத் தலைமைக் கவிதை பாடுகையில் மாண்புமிகு தமிழக முதல்வர் அவர்களைப் பாராட்டி —''வருடம் ஒன்று கடந்துவிட்டால் எல்லோருக்கும் வயது ஒன்று கூடுகிறது; உனக்கு மட்டும் வயது ஏன் கழிகிறது?...உன்னை நெருங்கும் மரணத்திற்கே மரணம் வருகிறதே!.. பரட்டைத் தலை பச்சைக் குழந்தைக்கு இரட்டை இலைபோட்டு நீ அன்னம் படைத்தாய்.. பெரிய எழுத்தில் உன் பெயர் பதிக்காமல் பெரியார் எழுத்தில் உன்பெயர் பொறிக்கச் செய்தாய்..எடைக்கு எடை வெள்ளி நீ கேட்டதில்லை; உண்மையில் எடைக்கு எடை தங்கமாக இருக்கிறாய்..சந்திரனுக்குத் தண்ணொளி தருவது சூரியன் என்பது பொய்; உதய சூரியனுக்கே சுடரொளி தந்தது சந்திரன்-இராமச்சந்திரன்'' ... என்றெல்லாம் தன் கவிதைவரிகளால் குறிப்பிட்டார்.

மாண்புமிகு ஊரகத் தொழில் துறை அமைச்சர் திரு.இரா.அருணாசலம் நன்றி கூறினார்.

நிறைவு விழா!

நிறைவு விழா, மகாத்மாகாந்தி விளையாட்டரங்கத்தில் சிறப்பாக நடைபெற்றது.

மாண்புமிகு சட்டம் மற்றும் கூட்டுறவுத்துறை அமைச்சர் திரு சி.பொன்னையன் வரவேற்புரையாற்றுகையில்-''சமுதாய மீட்சி தருவதற்காகவே ஆட்சி நடத்துகிற மாண்புமிகு முதல்வர் டாக்டர் எம்.ஜி.ஆர். அவர்களை நாங்கள் எங்கள் இதய தெய்வமாகக் கொண்டிருக்கிறோம். தமிழ் இவரால் வாழ்கிறது; தமிழர்கள் இவரால் தகுதி பெறுகிறார்கள். தமிழன்னை தாங்கொணா மகிழ்ச்சியிலே திளைக்கிறாள். புரட்சித் தலைவர் அவர்கள் இப்போது இங்கே வருகை தந்திருப்பது-இங்கு வந்துள்ள மற்ற மாநில முதல்வர்களை வரவேற்பதற்காகவும் அவர்களை மதிக்கும் விதத்திலும் தானே தவிர வேறல்ல'' என்றார்.

விழாத் தலைமையேற்ற டாக்டர் எம்.ஏ.எம்.இராம்சாமி பேசும்போது -''இதுவரை பலரும் பலவகையில் டாக்டர் பட்டம் பெற்றிருக்கிறார்கள்; ஆனால் வள்ளல் தன்மை, கலையுலகத் திறமை, மனிதாபிமானம் ஆகியவற்றுக்காக முதன் முதல் டாக்டர் பட்டம் பெற்றிருப்பவர் தமிழக முதல்வர் ஒருவரே. இதற்காக ஊருக்கு ஊர் மட்டுமல்ல; வீதிக்கு வீதி-வீட்டுக்கு வீடு நாம் பாராட்டுவிழா நடத்திடவேண்டும்'' என்று குறிப்பிட்டார்.

திரைப்பட இயக்குநர் திரு. பாரதிராஜா பேசுகையில்-''சென்னையில், "திரைப்பட உலகைச் சேர்ந்த நாங்கள் நடத்திய பாராட்டு விழாவை விட இங்கே சிறப்பாக நடக்கிறது. இதற்குக் காரணம், விழா நாயகரான மாண்புமிகு முதல்வர் அவர்கள் தான். அவருக்கு யார் விழா எடுத்தாலும் ஒன்றுக்கொன்று சிறப்பாகவேஇருக்கும்'' என்றார்.

கர்னாடக முதல்வர்:

மாண்புமிகு கர்னாடக முதல்வர் திரு இராமகிருஷ்ணஎக்டே அவர்கள் பேசியதாவது:—

கர்னாடக மக்கள் சார்பிலும், அரசு சார்பிலும் நான் தமிழக முதல்வர் அவர்களுக்கு வாழ்த்துத் தெரிவித்துக் கொள்கிறேன். முன்பே அவர் பல சிறப்புக்களை பெற்றிருந்தாலும் கூட-நம் நாட்டுக்கு, குறிப்பாகத் தமிழகத்திற்கு ஆற்றிய தொண்டுக்காகவே இந்தப் பட்டம் அளிக்கப்பட்டுள்ளது. திரு.எம்.ஜி.ஆர். அவர்கள் தமிழ்நாட்டின் முதலமைச்சர் ஆன பிறகு இங்கே பிற்படுத்தப்பட்டோரும், தாழ்த்தப்பட்டோரும், ஏழை எளிய மக்களும் ஏற்றம் பெற்று வருவதை நான் கவனித்திருக்கிறேன்.

இந்தியப் பிரதமரோடு திரு. எம்.ஜி.ஆர். மிகுந்த நுண்ணறிவோடு உரையாடுவதை நான் பார்த்திருக்கிறேன்.இவர் திறமையைப் பிரதமர்நன்கறிந்துள்ளார்.

தென்னக முதல்வர்கள் மூன்று பேர் இங்கே கூடியிருக்கிறோம். நாங்கள் ஒருவரையொருவர் புரிந்துகொண்டு ஒன்றுபட்டிருந்தால் எந்தக் காரியத்தையும் எளிதில் சாதிக்க முடியும். தென் மாநில முதல்வர்கள் கூடிப்பேசி பிரச்னைகளைத் தீர்த்துக்கொள்வதில் என்ன தவறு?

தென்னக முதல்வர்களுக்குத் திரு.எம்.ஜி.ஆர். அவர்கள் முன்னின்று தலைமையேற்க வேண்டும். மாநில அரசுகளுக்கும் மத்திய அரசுக்குமிடையே ஒற்றுமையை உடன்பாட்டைஉருவாக்க வேண்டும்.

ஆந்திர முதல்வர்

மாண்புமிகு ஆந்திர முதல்வர் திரு என்.டி.ராமராவ் பேசிய தாவது:

தமிழக முதல்வருக்கு இன்று இங்கே நடக்கின்ற இந்த விழா, தமிழ்நாடு மட்டுமல்ல; இந்தியா முழுமையுமே கொண்டாடப்பட வேண்டிய விழாவாகும். சாதா ரண மக்களின் அன்பையும் ஆதர வையும் பெற்றிருக்கும் எம்.ஜி. ஆர். மாபெரும் மக்கள் சக்தியின் தலைவராவார்.

மக்கள் அவரை நம்புகிறார்கள். தன்னை நம்புகிறவர்களை அவர் என்றுமே ஏமாற்றுவதில்லை.

சென்னை நகரில் குடிநீர்ப் பிரச்னை பல ஆண்டுக்காலமாக இருந்து வருகிறது. ஆந்திராவில் எங்கள் தெலுங்கு தேசக் கட்சி

ஆட்சிப் பொறுப்பேற்ற நான்கே மாதத்தில் கிருஷ்ணா நதிநீர்த் திட்டம் தீட்டி சென்னைக்குக் குடிநீர் வழங்க முன்வந்தோம். இப்படி அண்டை மாநிலங்கள் ஒருவருக்கொருவர் ஒத்துழைப் புடன் நடந்து கொண்டால் எத் தனையோ பிரச்னைகளைத் தீர்க்க முடியும்; எவ்வளவோ சாதனைகளைச் செய்ய முடியும்.

—இவ்வாறு மாண்புமிகு ஆந்திர முதல்வர் அவர்கள் பேசியபின், நடிகை கே.ஆர்.விஜயா பேசும் போது ''எங்கள் கலைக்குடும்பத் தைச் சேர்ந்த திரு.எம்.ஜி.ஆர். அவர்கள் இங்கே முதலமைச்ச ராக இருக்கிறார். ஆந்திராவில் திரு.என்.டி.ஆர். அவர்கள் முத லமைச்சராக இருக்கிறார். புது வையில் பழம்பெரும் நடிகரான திரு.பிரபாகர் ராவ் அவர்கள் ஆளுநராக இருக்கிறார். அமெரிக் காவில் ரீகன் ஜனாதிபதியாக இருக்கிறார். உலகமே நாடக மேடை என்று சொன்னவர் நல்ல தீர்க்கதரிசிதான். இதற்காக கலையுலகைச் சேர்ந்த நாங்களெல் லாம் பெருமைப்படுகிறோம்'' என்றார்.

இந்திப் படவுலகில் பிரபலமாக விளங்கும் நடிகை ஹேமமாலினி பேசுகையில்-''அறிவில் ஆற்றலில் ராஜதந்திரத்தில் கலையுலகைச் சேர்ந்தவர்கள் யாருக்கும் சளைத் தவர்களல்ல என்பதை உலகறியச் செய்த தமிழக முதல்வர் டாக் டர் எம்.ஜி.ஆர். அவர்களை மன மார வாழ்த்துகிறேன்'' என்று குறிப்பிட்டார்.

திரைப்படக் கதாசிரியரும் வசன கர்த்தாவும் இயக்குநரு மான திரு.கே.பாக்யராஜ் பேசும் போது;''தமிழ்நாட்டு மக்களுக்குத் தாய் போன்றவர் எம்.ஜி ஆர். இந்த டாக்டர் பட்டம் திரைப் படங்களில் நடித்துக்கொண்டி ருந்தபோதே அவருக்குக் கிடைத் திருக்கவேண்டும்'' என்றார்.

நடிகர் திலகம் திரு. சிவாஜி கணேசன் எம்.பி. பேசுகையில்— ''அண்ணன் எம்.ஜி.ஆர். அவர் கள் டாக்டர் பட்டம் பெற்ற தற்காக முதலில் கலையுலகம் பாராட்டியது; இப்போது அரசி யல் உலகம் பாராட்டுகிறது. தேசிய ஒருமைப்பாட்டிலே அன்னை இந்திராகாந்தியோடு தோளோடு தோள் நின்று பாடு படும் இவர் செய்கிற நல்ல காரி யத்திலெல்லாம் நான் உடனிருப் பேன்'' என்று கூறினார்.

முதல்வரின் ஏற்புரை

தமக்களித்த பாராட்டுகளுக் கெல்லாம் நன்றி தெரிவிக்கும் வகையில் மாண்புமிகு தமிழக முதல்வர் டாக்டர் எம்.ஜி.ஆர். அவர்கள் உரையாற்றுகையில் குறிப்பிட்டதாவது:

நான் டாக்டர் பட்டம் பெற்ற தற்காக என்னை வாழ்த்தி நேற்று முதல் இன்றுவரை திருவிழா போல விழாவினை நடத்தி அன்பு காட்டிய அனைவருக்கும் நான் முதற்கண் நன்றி தெரிவித்துக்

கொள்கிறேன்.

பதவிகளெல்லாம் வந்தால் வரும்; போனால் போகும். நான் நடிகனாக இருந்தவன்; அந்த உணர்வை என்னால் மாற்றிக் கொள்ள முடியாது.

ஆந்திர முதல்வர் என்.டி.ஆர். அவர்கள் பேசும்போது என்னைப் பின்பற்றி நடப்பதாகச் சொன் னார்; நான் கொடுத்து வைத்த வன். கர்னாடக முதல்வர் ராம கிருஷ்ண ஹெக்டே அவர்கள் பேசும்போது தென் மாநிலங் களுக்கு நான் முன் நின்று வழி காட்டவேண்டும் என்று கேட்டுக் கொண்டார். நான் வழிகாட்டத் தயார்; அதனை அவர் ஏற்றுக் கொள்ளத்தயாரா?

நமது உறவால் எந்த மாநிலத் திற்கும் இழப்பு வரக்கூடாது. எந்த மாநிலத்திற்கும் பாதகம் இல்லாத வகையில் தேசிய ஒரு மைப்பாட்டுக்கு வலு ஏற்படுகிற வகையில் அவரவர் கொள்கை களை விட்டுக்கொடுக்காமல் நாம் முடிவுகளை எடுக்க வேண்டும். எங்களைப் பொறுத்தவரை அண் ணாவின் கொள்கைகளிலிருந்து பிறழாத வகையில் முடிவெடுப் போம். அதற்கு என்.டி.ஆரும், ஹெக்டேயும் ஒத்துழைப்பதா னால் தலைமை ஏற்க நான் தயார்.

(சரி என்பது போல் கர்னாடக முதல்வர் கையசைக்கிறார்.)

இப்படி ஒற்றுமை ஏற்படுவது சிக்கலை ஏற்படுத்துவதற்காக அல்ல; அவசியமான நன்மை களைப் பெறுவதற்கும் தேசிய ஒருமைப்பாடு வலுப்பெறுவ தற்குமேயாகும்.

சென்னைக்குக் கிருஷ்ணா நதி நீர் கொண்டுவரும் திட்டம் நீண்ட காலமாக ஆலோசிக்கப் பட்டு வந்தது. பிரதமர் இந்திரா வும் அது பற்றிப்பேசினார். அதற் குப் பிறகு நானும் ஆந்திர முதல் வர் என்.டி.ஆரும் அண்ணன் தம்பியாகப்பேசி நல்லதோர் முடி வெடுத்தோம். இதைப்போல கர் நாடகத்துடனும் பேசவிருக்கி றோம். ஹெக்டே மிக நல்ல உள் ளம் கொண்டவர், கர்நாடகத்தை வறட்சியில் விட்டுவிட்டு தமிழ

தூத்துக்குடி துறைமுகத்தின் நகரப் பிரிவில் ஒரு மருத்துவ மனை

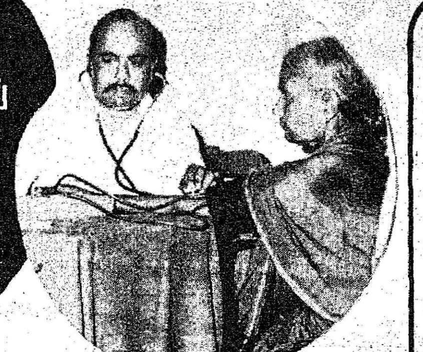

தூத்துக்குடித் துறைமுகப் பொறுப்புக் கழகம் 1.4.1979ல் உருவாக்கப்பட்டது. பெருந் துறைமுகங்களுக்கான 1963-ஆம் ஆண்டுச் சட்டத்தின் கீழ், நகரிலுள்ள பழைய நடுத்தரத் துறைமுகம், புதிதாக ஏற்றுபடுத்தப்பட்ட தூத்துக்குடித் துறைமுகப் பொறுப்புக் கழகத்தின் கீழ்வந்தது. எனவே பழைய துறைமுகத் தொழிலாளர்கட்கும் மருத்துவ வசதி அளிக்க வேண்டியது, துறைமுகப் பொறுப்புக் கழகத்தின் பொறுப்பாகிவிட்டது. துறைமுக பொறுப்புக்கழகம் அமைக்கப்படும்வரை நடுத்தரத் துறைமுகத்தில் மருத்துவ வசதிக்கான அமைப்பு ஏதும் கிடையாது. தூத்துக்குடி நகரில், 1979ல் வாடகைக் கட்டடம் ஒன்றில், ஒரு மருத்துவமனை இயங்கி வந்தது. நாள்தோறும் 200 நோயாளிகள் வீதம் சுமார் ,1350 குடும்பத்தினர், மருத்துவமனையிலே வெளி நோயாளிகளாக மருத்துவ வசதி பெற்று வருகின்றனர். மருத்துவ மனையில் தங்கி மருத்துவம் பெறும் அவசியம் உள்ள நோயாளிகள். புதிய துறைமுகப் பகுதியில் இருக்கும் பெரிய மருத்துவ மனைக்கு அனுப்பப்படுகிறார்கள்.

எந்த வேளையிலும் ஊழியர்கட்கு நல்ல மருத்துவ வசதி வழங்குவதற்காக நகரிலுள்ள மருத்துவமனைக்குச் சொந்தக் கட்டடம் அமைக்கத் தீர்மானிக்கப்பட்டு ஏற்பாடுகள் மேற்கொள்ளப்பட்டுள்ளன. கீழ்ப்பகுதியில் மருத்துவ மனையும், அவசர நேரத்தில் உடன் மருத்துவம் அளிப்பதற்கு வாய்ப்பாக மாடியிலே மருத்துவ அலுவலர் குடியிருப்பும் அமைக்கப்படவுள்ளன. நவீன வசதிகளுடன், மருத்துவ அலுவலர் அறை, மருந்து வழங்குமிடம், சோதனைச்சாலை, ஆண்களுக்கும் பெண்களுக்கும் தனித்தனியாக இரணங்களுக்கு மருந்து கட்டும் அறைகள், ஊசி போடும் அறை முதலிய பல்வேறு வசதிகளுடன் மருத்துவமனை அமைக்கப்பட்டு வருகிறது. அலுவலக அறையும், நோயாளிகள் காத்திருக்கப் பெரியதோர் இடமும் இக்கட்டடத்திலேயே உண்டு. இரவும் பகலும் 'ஆம்புலன்ஸ்' வசதி செய்யப்பட்டுள்ளது.

ரூ. 5.34 இலட்சம் மதிப்பீடு கொண்ட இம்மருத்துவ மனையின் கீழ்த்தளம் 3006 சதுர அடி பரப்பளவும் மாடி 1053 சதுர அடிபரப்பளவும்கொண்டதாகும். 5 திங்களுக்குள் மருத்துவமனைக் கட்டடம் உருவாக்கப்பட்டுவிடும்.

வ.உ.சி. தளத்தில் சிற்றுண்டி விடுதி

தூத்துக்குடித் துறைமுகத்தில் இணைக்கப்பட்ட ஏற்றுமதி-இறக்குமதி முறை நடைமுறைக்குக் கொண்டுவரப்பட்டுள்ளது. இதற்கு முன்னர், ஏற்றுமதி-இறக்குமதித் தொழிலாளர்கள் கப்பல் ஏஜண்டுகளால் வேலைக்கு அமர்த்தப்பட்டனர்; தொழிலாளர்கட்கான உணவும் அந்த 'ஏஜண்டுகளால்' தான் கொடுக்கப்பட்டு வந்தது. இதற்காகத் தற்காலிக உணவுக் கூடங்கள் துறைமுகத்தினரால் நிறுவப்பட்டு ஏஜண்டுகளினால் உணவு சமைக்கப்பட்டு, தொழிலாளர்கட்கு வழங்கப்பட்டு வந்தது. துறைமுக உணவு விடுதியும் அவர்களின் தேவைகளுக்குத் துணை நின்றது.

தளத் தொழிலாளர் விதிகளில் கண்டுள்ள சட்டப்பூர்வமான தேவைகளுக்கேற்ப, இணைக்கப்பட்ட ஏற்றுமதி -இறக்குமதி முறை இங்கு அமலாக்கப்பட்டதையடுத்து, தொழிலாளர் உணவு விடுதி ஒன்றினைத் தளத்திலே அமைப்பது அவசியமாயிற்று. விடுதியின் உணவுக் கூடம், தொழிலாளர்கள் வேலையில்லா வேளையிலே தொழிலாளர்களுக்கு ஓய்வறையாகவும் பயன்படும்.

ஒரே நேரத்தில் 200 பேர் அமர்ந்து உணவருந்தக்கூடிய அரிய வசதி படைத்தது. வ.உ.சி. தளத்தில் மூன்று வேலைப் பிரிவுகளிலும் பணிபுரியும் 2000 தொழிலாளர்கள் இவ்வுணவு விடுதியினால் பயனடைவர். சரக்கு ஏற்றுமதி-இறக்குமதித் தொழிலாளர்களின் நெடுநாளையத் தேவையினை இவ்வுணவு விடுதி நிறைவேற்றி வைத்துள்ளது.

கத்திற்கு உதவவேண்டும் என்று நாங்கள் சொல்லவில்லை. இதே போலத் தமிழகம் வறண்டுபோக வேண்டுமென்று அங்குள்ளவர்களும் நினைக்கமாட்டார்கள்.

காவிரி நீர்ப்பிரச்னையில் நல்ல முடிவு ஏற்படும். அப்போது அதை எதிர்க் கட்சிகள் தங்கள் அரசியலுக்குப் பயன்படுத்தக் கூடாது. கர்நாடக அரசுக்கு அங்குள்ள எதிர்க்கட்சிகள் தொல்லை தரக்கூடாது என்று தமிழ்நாட்டிலும் வெளி நாட்டிலும் உள்ள 7 கோடித் தமிழர்கள் சார்பில் கேட்டுக்கொள்கிறேன்.

மக்கள் என்னை நல்ல மனிதனாக - மனிதாபிமானம் மிக்கவனாக ஏற்றுக்கொண்டு வாழ்த்துவதற்கு நான் என் இதயபூர்வமான நன்றியைத் தெரிவித்துக் கொள்கிறேன்.

— இவ்வாறு மாண்புமிகு தமிழக முதல்வர் அவர்கள் பேசினார்.

சட்டப்பேரவைத் தலைவர் திரு.க.இராசாராம் நன்றி கூறினார்.

ஆந்திராவுக்கு நிதியுதவி

சேலத்தில் நடந்த கலை விழாவின் மூலம் வசூலாகியிருந்த 18 இலட்சம் ரூபாயை முதலமைச்சர் நிதிக்கென ,சேலம் மாவட்ட ஆட்சித் தலைவர் திரு.இரா.வரதராசுலு இ.ஆ.ப., மாண்புமிகு முதல்வர் அவர்களிடம் வழங்கினார்.

இந்தத் தொகையினை-புயலால் பாதிக்கப்பட்ட ஆந்திர மாநில மக்களுக்கு உதவுமாறு, மாண்புமிகு முதல்வர் அவர்கள் மாண்புமிகு ஆந்திர முதல்வர் அவர்களிடம் தமிழக அரசு சார்பில் அளித்தார்.

இந்தப் பாராட்டு விழாகாரணமாக சேலம் நகரமே இருநாளும் விழாக் கோலம் பூண்டிருந்தது.

இசை நிகழ்ச்சி

விழா நிகழ்ச்சி முடிந்த பின்னர் சங்கர்-கணேஷ் குழுவினரின் இசை நிகழ்ச்சி நடைபெற்றது. திரு. டி.எம். சௌந்தரராஜன், திருமதி வாணிஜெயராம், திரு. தீபன் சக்ரவர்த்தி ஆகியோர் இதில் பங்கேற்றுப் பாடினார்கள்.

சேலத்துத் தமிழறிஞர்கள்

டாக்டர் **சிவ அரசி முத்துக்காளத்தி**

கோங்கு நாட்டுத் தமிழ் நய மிக்கது; இனிமை நிறைந்தது; கேட்கும் மக்களை மகிழ்விப்பது. சேலம் மாவட்டம் பைந்தமிழைப் பாங்குற வளர்ப்பதில் சிறப் பிடம் பெறுவது.

இங்குள்ள கொல்லிமலை சங்க இலக்கியங்களிலேயே இடம் பெறும் பேறு பெற்றது. வில் லாண்மை மிக்க ஓரியால் புகழ் பெற்ற கொல்லிம்லையும் காவிரி யும் இலக்கியச் சிறப்பு வாய்ந் தவை.

திருச்செங்கோடு சேலத்தின் முக்கிய நகரங்களுள் ஒன்று, இது சிலம்பில் இடம் பெறுகின் றது.

தமிழ் மந்திரமான திருமந்தி ரத்தை இயற்றிய திருமூலர், தம் நூலில் சேலம் கஞ்சமலைச் சித் தரைப் பற்றிக்குறிப்பிடுகின்றார். கஞ்சமலையில் பல முனிவர்களும் சித்தர்களும் வாழ்ந்தமை பற்றிய குறிப்புகளும் சான்றுகளும் உள. திருமூலர் கஞ்சமலையான் என் பானைத் தன வழிவந்தவனாகக் குறிப்பிடுகின்றார், ''மந்திரம் பெற்ற வழிமுறை....'' என்று தொடங்கும் தம் பாடலில்.

மொழிவழி இறையுணர்வைத் தட்டிஎழுப்பி, பக்தி வெள்ளம் பெருக்கெடுத்தோடச் செய்த காலம், சமய மறுமலர்ச்சிக்காலம். சமயப் பெரியார்களின் பாடல் களில் திருச்செங்கோடு, சேலம் கிளிக்காட்டு ஒளியிறையனார் (சுகவனேசுவரர்) முதலியகோயில் களும் இடம் பெற்றுள்ளன.

கம்பர் பாடியதாகச் சொல்லப் படும் தனிப்பாடல் ஒன்றில் கொங்குநாடு பற்றிய குறிப்பு காணப்படுகின்றது. 'நீரெல்லாம் சேற்று நாற்றம் நிலமெலாம்.... காருலாம் கொங்கு நாட்டைக் கனவிலும் நினைக்கொணாதேன்' என்பது அந்தப்பாடல்.

கொங்குநாட்டில், கொஞ்சு தமிழ் வளர்த்த பெரியோர் பல ராவர். அவருள் முதன்மை யானவர், தேசீய இயக்கத்தில் தீவிரப் பங்கு கொண்ட - செந் தமிழைப் பேணி வளர்த்த பெரியார் நாமக்கல் கவிஞராவர். ''கத்தியின்றி இரத்தமின்றி யுத்தம் ஒன்று வருகுது'' என்று பாடிய காந்திய வாதியான இவ ருடைய பாடல்கள், தமிழினத் திற்குப் பெருமை சேர்ப்பன. 'தமிழன் என்று சொல்லாடா, தலைநிமிர்ந்து நில்லடா'! "தமிழன் என்றொரு இனமுண்டு; தனியே அவர்க்கொரு குண முண்டு; அமிழ்தம் அவனது மொழியாகும்'' என்றெல்லாம் பாடிப்பரவசப் பட்டவர். தமிழ் மொழி வளர்ச்சியில் இவர் பங்கு அளப்பரியது.

தமிழன் இதயம், சங்கொலி, அவனும் அவளும் என்பன போன்ற நூல்களை இயற்றிய நாமக்கல் கவிஞர், 'என் கதை' என்ற பெயரில் தம் வரலாற்றை எழுதியுள்ளார். இலக்கிய நய மிகக வகையில் கம்பராமாயணப் பாடல்கள் சிலவற்றுக்கு நயம் எழுதிய காந்தியக் கவிஞர் அவர்.

சேலம் மாவட்டத்தில் தோன் றிச் செந்தமிழ் வளர்த்தோர் பட்டியல் இன்னும் நீள்கிறது.

திராவிட மறுமலர்ச்சிக்காக எழுத்தாலும் பேச்சாலும் பணி யாற்றியவர்களுள் குறிப்பிடத் தக்கவர்கள் தி. வை. சொக்கப்பா, பொன்னம்பலனார், கவிஞர் தரங்கசாமி, நடேச உடையார், சலகை ப. கண்ணன், பாவலர் முத்துசாமி, கவிஞர் எஸ். டி. சுந்தரம் ஆகியோராவர்.

ஆங்கில 'எப்' ஒலியைத்தமிழில் உண்டாக்குதற்கு ஆய்த எழுத் தைப் பயன்படுத்தலாம் என்று கூறியவர் பா வே. மாணிக்க நாயக்கர். இவர் மிகச் சிறந்த பொறியியல் நிபுணரும் ஆவார் என்பது குறிப்பிடத்தக்கது.

கோவை நூல்களில் சிறந்து விளங்கும் 'தஞ்சைவாணன் கோவை'க்குச் செந்தமிழ்ப்புலமை தோன்ற - பன்னூற் பயிற்சி யுடன் இலக்கண இலக்கியத்திறன் மிக்கதோர் உரை எழுதியவர், சொக்கப்ப நாவலர். கற்போர் உள்ளம் கவரும் அருமையான சிறப்புமிக்க உரை இவருடை யது.

மதுரைத் தமிழ்ச் சங்கத்தின் வெளியீடு 'தனிச் செய்யுள் சிந்தா மணி' என்பது. இதன் பதிப்பா சிரியர் மு. ரா. கந்தசாமிக் கவி ராயர். இந்நூலின் ஒரு பாடலில் சேலம் கங்காதரன் எனும் புரவ லர் பேசப்படுகின்றார். இவர் தமிழ்ப்பணி சிறக்க, புலவர் களையும் கலைஞர்களையும் பேணிப்புரந்த பெருமை மிகு தமிழ்த் தொண்டர்.

நாமக்கல் கவிஞர்

''கோலமலர்ப் பொழில்சூழ் கொடிமாடச் செங்குன்றூர்'' என்று ஞானசம்பந்தரால் பாடப் பெற்ற இடம் திருச்செங்கோடு. இந்த ஊரைச் சேர்ந்த முத்து சாமிக் கோனார் என்பவர்பெரும் புலவராவார்.

தெலுங்கு, வடமொழிஇரண்டி லும் வல்லுநரான இத்தமிழ்ப் புலவர், நினைவாற்றல் மிக்கவர். அட்டாவதானச் சிறப்புக்குரிய வர். இலக்கிய இலக்கண நூல் களையும் புராணங்களையும் பழுதறக்கற்றறிந்த புலவர், கொங்கு நாட்டு வரலாற்றைச் செம்மையாக அறிந்து கொள்ளப் பெரிதும் உழைத்தார். வரலாற்று நூல்கள், செப்பேடுகள், கல் வெட்டுகள் போன்ற வற்றை ஆய்ந்து பல உண்மை களைவெளிப்படுத்தினார். 'விவேக திவாகரன்' 'கொங்குவேள்' என் னும் செய்தித்தாள்களை வெளி யிட்டுத் தமிழ்ப்பணி புரிந்தார்.

இவரது அச்சகத்தின் வழி பல நூல்களை வெளிவரச் செய்து, நல்ல பல நூல்களைத் தமிழகத்துக்கு அறிமுகம் செய்வித்தார். அவற்றுள் சில, கொங்கு நாட்டு ஊர்த்தொகை, அர்த்தநாரீசுவரர் மாலை, செங்கோட்டு மாலை சிவமலைக் குறவஞ்சி, திருச்செங்கோட்டுப் புராணம், திருச்செங்கோட்டுக் கலம்பகம், திருச்செங்கோட்டுப் பிள்ளைத் தமிழ், பாம்பலங்கார தருக்கக் கோவை என்பன.

சைவப் பேரவை ஒன்றை நிறுவி சோமசுந்தர நாயகர், பூவை கல்யாண சுந்தரமுதலியார் போன்றோர் உரைகளைக் கேட்கும் பெருவாய்ப்பினை மக்கட்கு வழங்கினார் இவர்.

புலவர் முத்துசாமிக் கோனாருடைய நூல்கள், திருச்செங்கோட்டு மான்மியம், திருப்பணி மாலை, மும்மணிக் கோவை, கொங்குமண்டல சதக உரை என்பனவாகும். அமர்நீதி நாயனார் வரலாறு, சண்டன்வரலாறு, புரந்தரதாசர் வரலாறு, சக்குபாய் வரலாறு ஆகியவற்றை இசைப்பாட்டில் அமைத்தவர்.

சைவ சமயத்தில் பெரிதும் ஈடுபாடு கொண்ட புலவர்முத்துசாமி சேதுபதி அரசரால் பாராட்டப் பெற்றவர். திருவாவடுதுறை ஆதீனத் தலைவர் அம்பலவாண தேசிகரால் அம்மடத்தின்சார்பில் பொன்னாடை போர்த்திச் சிறப்பிக்கப் பெற்றவர் இவர்.

மொழியும் சமயமும் தம் இருகண்களெனப் போற்றித் தொண்டாற்றிப் பெரும் புகழ் பெற்றார்.

புலவர்கட்கெல்லாம் தலைமை சான்றவராக - புலமைத்திறனில் எல்லை கண்டவராக விளங்குபவர் அ. வரதநஞ்சையாபிள்ளை. இவரது ஊர் கொங்கு நாட்டைச் சார்ந்த தாரமங்கலம். சேலம் மாவட்டத்தில் சிறப்புமிக்க இந்த ஊரில் பிறந்த புலவர், தான் பிறந்த ஊருக்குப் பெருமை சேர்க்கும்வகையில் விளங்கினார்.

பூவாமல் காய்க்கும் மரம் போல்,விதையாமல் முளைத்துப் பயன் தரும் வித்துப் போல், ஓதாமல் உணரும் மாமேதையாக விளங்கிய அவர், அப்பாசாமிப்பிள்ளை என்ற தம் தந்தையாரையே ஆசானாகக் கொண்டு, பள்ளி செல்லாமல் கல்வி கற்றவர்.

வடமொழி, தெலுங்கு இவற்றில் வல்லுநரான புலவர், சோதிடக் கலையிலும் சிறந்தொளிர்ந்தார். இசைக்கலை, நாடகக் கலையிலும் தெளிந்த புலமை உடைய இவர், நடமாடும் பல்கலைக்கழகமாகவே திகழ்ந்தார் என்றால் சரியாகும்.

புலவர்களேயன்றி, நிலக்கிழார்களும் இவரிடம் கல்வி கற்றுப் பெரும் புலமைத்திறன் வாய்க்கப் பெற்றனர். அவர்களுள்குறிப்பிடத்தக்கவர் 'கலைத் தந்தை' எனப் போற்றப்பட்ட கருமுத்து தியாகராசச் செட்டியார். நாமக்கல்லுக்கு அண்மையிலுள்ள இலத்திவாடி பெரு நிலக்கிழார் மகன் சின்னசாமி ரெட்டியார் என்பார்க்குத் தமிழ் கற்பித்த இவர், நாமக்கல் உயர் பள்ளியில் தமிழ்ப்பணி செய்தார்.

இவருடைய நூல் 'தமிழரசி' 'குறவஞ்சி'. இலாங்காடு தமிழ் மன்றத்தினரால் 'புலவரேறு' என்று பட்டமளித்துப்பெருமைப்படுத்தப்பட்டவர். தஞ்சை நாவலர் நாட்டார் பேரவையினரால் பாராட்டப்பட்டவர். சேலம் குகை திருவள்ளுவர் கழகச் சார்பில் பொன்னாடை போர்த்தப் பெற்றுப் பெருவிழாவும் நடத்தப் பெற்றது இவருக்கு. இலக்கணக் கோவை, துருவசரிதை, மனோ வசியமாலை என்பன இவரது நூல்கள். பல தனிப்பாடல்களும் இவரது திறமையின் வெளிப்பாடாக அமைந்தன.

'புவலரேறு' என்னும் விருதுக்குரிய வரதநஞ்சையாப்பிள்ளையின் உடன் பிறந்தவர் அ. கந்தசாமிப்பிள்ளை. தன் அண்ணன் வரத நஞ்சையாப் பிள்ளையையே தம் குருவாகக் கொண்டு தமிழ் பயின்றவர். பண்டிதர் தேர்வில் முதன்மையாகத் தேறி, பொற்பதக்கமும் தோடாவும்பெற்றார். தமிழ்ச் சங்க ஆண்டு விழாவில் டாக்டர் உ. வே. சா. தலைமையில் 'மழவர்' எனும் தலைப்பில் ஆராய்ச்சியுரை நிகழ்த்தினார். பலபொருள் பற்றித் திறம்பட ஆய்ந்து சொற்பொழிவாற்றிய இவர் புலமைத்திறம் கண்டு வியந்த திரு. இராமலிங்கம் செட்டியார், இவரைக் கோவைக் கல்லூரியில் பணியாற்றிட அழைத்துப் பெருமைப்படுத்தினார்.

தருமபுர ஆதீனத்தின் அழைப்பினை மனமுவந்து ஏற்று அங்கு சென்று தங்கிய பிள்ளையவர்கள் தேவாரத்தில் மூன்றாம் திருமுறைக்கு உரை எழுதினார்.

கந்தசாமிப்பிள்ளை, தம் வாழ்நாள் முழுவதும் சாந்தலிங்கர் திருமடத்து ஆதீனப் புலவராகவே வாழ்ந்தார். 1969-இல் இறையடி சேர்ந்தார்.

திருச்செங்கோட்டுக்குஅண்மையிலுள்ள மோரூர் குமாரசாமிக் காங்கேயன் அவைப் புலவர் பாகம்பிரியான் என்பவர் படிக்காசுப் புலவரின் காலத்தவர்.

'கந்தபுராணக் கீர்த்தனை' பாடிய குமாரசாமி முதலியாரின் மகனான சே. கு. விசாகப் பெருமாள் முதலியார், திருச்செங்கோட்டுக் கலம்பகம் இயற்றிய சுந்தரமுதலியாரின் பெயரன், முத்தமிழ் வித்தகர் மாம்பழக் கவிச்சிங்க நாவலரின் 'பிரபந்தத் திரட்டு' என்ற நூலுக்குச் சிறப்புப்பாயிரம் எழுதியவர். பேளுக்குறிச்சி வேலப்பகவுண்டர் மீது பாடல்கள் பல இயற்றியவர். இவருடைய வேறு நூல்கள் கிடைத்தில.

சேலம் கு. ஐயாக்கண்ணு முதலியார் பாரதம் பாடிய

மாவட்ட நூலகத்தில் தந்தை பெரியார்

சேலத்தில் உள்ள மாவட்ட நூலகத்தில் தந்தை பெரியாரின் உருவப் படம் ஓவியமாகத் தீட்டி வைக்கப்பட்டுள்ளது. தந்தை பெரியார்-கண்ணாடி அணிந்த வாறும்-கையில் பூதக்கண்ணாடி ஒன்றின் உதவியால் ஒரு புத்தகத்தைப் படிப்பது போலவும் தீட்டப்பட்டுள்ள அந்த ஓவியம் நூலகக் கல்வியின் அவசியத்தை வலியுறுத்துவதாக உள்ளது.

அட்டாவதானி அரங்கநாத முதலியார் மகன்; தனிப் பாடல்கள் பல பாடிய பைந் தமிழ்ப் பாவலர்.

சைவசித்தாந்தத்திலும் செந்தமிழ் இலக்கிய இலக்கணத்திலும் சிறந்து தெளிந்தவர் கோமளேசுவர முதலியார். இவருடைய ஆசிரியர் மாம்பழக் கவிச்சிங்க நாவலர். இந்திர பீடம் கரபாத்திரசுவாமிகள் ஆதீனம் தவத்திரு. ஈரூர் சச்சிதானந்த சுவாமிகளை ஞானாசிரியராகக் கொண்டவர் இவர்.

இறையுணர்வில் ஈடுபாடு மிகக் கொண்டு சித்த மருத்துவத்தில் சிறந்தொளிர்ந்த இவர் இன்றும் சேலத்தில் பலருக்கு ஆசானாக விளங்குகின்றார். வடமொழியிலும் வல்லுநரான இவர் நூல்கள் அனைத்தும் இன்று கிடைக்கவில்லை. 'ஆனந்தக்களிப்பு' என்ற நூல் கிடைத்துள்ளது. 'ஆத்மானந்த சுவாமி அருட்பா முந்நூறு' என்ற நூல் அச்சேறவில்லை. தனிப்பாடல்கள் பலவற்றின் ஆசிரியரான இவர் பெயரில் பல மடங்கள் சேலத்தில் உள்ளன.

மொழிஞாயிறு தேவநேயப் பாவாணரால் பாராட்டப்பெற்ற இராமசாமிக் கவுண்டர் சேலம் நகராட்சிக் கலைக்கல்லூரியின் முதல்வர். இன்று தமிழகத்தில் ஒளிரும் பலரைப் படைத்த பெருமைக்குரியவர். இவருடைய பாடல்கள் பகவத்கீதை, தனிப் பாடல்கள் என்பன. 'கபிலகதை' என்ற அறநூலை எழுதிய இவர் நெப்போலியன், நெல்சன்போன்ற மாவீரர்களின் வரலாற்றைத் தமிழில் சுவைபட எழுதியுள்ளார்.

அண்மையில் மறைந்த சேலம் அம்மாப்பேட்டை தியாகராச முதலியார் வடமொழியிலும் சுந்தரத் தெலுங்கிலும் வல்லவர். அம்மாப்பேட்டை குமரன்மலை (குமரகிரி) முருகன்மீது பல பாடல்களையும் தனிப்பாடல்கள் சிலவற்றையும் பாடியவர். இவை பெற்ற சிறப்புக்கண்டு இவரைத் தம் ஆசானாகக் கொண்டவர்கள் பலர் உண்டு.

சேலம் குகையில் வாழ்ந்து வரும் முதுபெரும் நாவலர், முத்தமிழ் வல்லுநர்; சந்தக்கவி மே. பே. சாமி தில்லை நடேசச் செட்டியார். 'ஞானாமிர்தக் கீதங்கள்' என்னும் நூலைப் பாடிய இம்முதுபெரும் புலவர், சந்தம்பாடுவதில் பெரும் புகழ் பெற்றவர். தேர்க்கட்டு (ரதபந்தம்) பாம்புப்பிணையல் (நாகபந்தம்) மலைக்கட்டுமுதலிய சித்திரக் கவிகளைப் பாடுவதில்

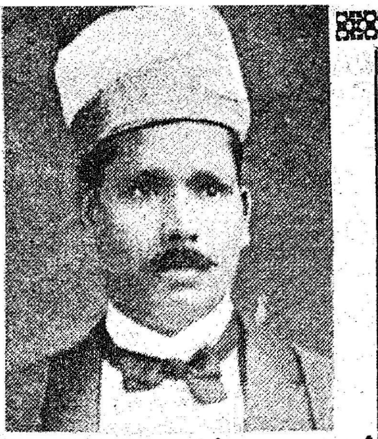

பா. வே. மாணிக்க நாயகர்

சிறந்து விளங்கியவர். இவருடைய மாணவர்கள் சிலர் இன்றும் புகழ் சிறந்து விளங்குகின்றனர். அவருள் குறிப்பிடத்தக்கவர்கள், சச்சிதானந்த தமிழ்ப் பாமாலை, திருக்குறள் இசைப் பாடல்கள் ஆகிய பல்வேறு சந்தநயம் மிக்க பாடல்களின் ஆசிரியரான சேடர் பாளையம் மதுரசந்த வேலாயுதசாமி, வேலாயுதம் பிள்ளை ஆகியோராவர்.

40 ஆண்டுக்கு முன்பு இராசிபுரத்தில் வாழ்ந்த மாரைய ஆசாரியார் 'இரவீச மரபினர் காதை' (இராகவ பாண்டலயம்) என்ற நூலின் ஆசிரியர். இதன் ஒவ்வொரு பாடலும் பாரதத்தில் ஒரு செய்தியும் இராமாயணத்தில் ஒரு செய்தியும் சிலேடையாகப் பொருள் தருவது,

க. இராசாராம்

கற்பனை வளம்மிக்கது, அறநெறிக் கருத்துக்களைக் கொண்டிலங்குவது.

பொன்முடி சு. பொன்னுசாமி செட்டியார், இராசிபுரத்தைச் சேர்ந்தவர். 'சேலம் கோவை' என்னும் நூலின் ஆசிரியர்.

'சக்கரவர்த்தி' என்ற விருதுப் பெயர் ஏற்று இறுதி வரை சக்கரவர்த்தியாகவே வாழ்ந்த இராஜாஜி 1901இல் இலக்கியச் சங்கம் ஒன்றினைந்த தம் அன்பர்களுடன் இணைந்து நிறுவினார். 'விமோசனம்' எனும் தமிழ்ப் பத்திரிகையை ஆரம்பித்தார். இவருடைய 'சக்கரவர்த்தித் திருமகன்' எனும் நூல், சாகித்திய அகாதெமி பரிசு பெற்றது. ஆத்ம சிந்தனை, வியாசர் விருந்து, பக்தி நெறி, கண்ணன் காட்டிய வழி போன்றவை இராஜாஜியின் படைப்புகளுள் சிலவாகும்.

பைந்தமிழ்க் காவலர்களாகத் தோன்றி, புகழ் பெருக்கி மறைந்த தண்டமிழ்ச் சான்றோர்களே அன்றி, நம்முடைய அருந்திறத்

எஸ். டி. சுந்தரம்

தால் - ஆற்றல் புலமையால அருந்தமிழ்த் தொண்டாற்றி இன்றைய இலக்கிய வானில் மின்னி மிளிர்பவர்களும் பலர் சேலம் மாவட்டத்தில் உள்ளனர். அவருள் ஆர். கே. நாராயணன், கி. வா. ஜகந்நாதன், இல. செ. கந்தசாமி, சிலம்பொலி செல்லப்பன், முருகு சுந்தரம், மகரிஷி, பெருஞ்சித்திரனார், மாரி அறவாழி, 'திருவிளக்கு' ஏட்டின் ஆசிரியராக இருந்தவரும், பயணநூல் எழுதியவருமான இன்றைய சட்டப் பேரவைத் தலைவர் திரு. க. இராசாராம்போன்ற பலர் தமிழ் அறிஞராக - கவிஞராகச் சிந்தனைச் செல்வர்களாக எழுத்தாளராகப் பேச்சாற்றல் மிக்கவராகத் திகழ்கின்றனர். பல்வேறு துறையில் பல்கலைச் செல்வராகத் தம்முடைய தணியாத தமிழ்க் காதலால் தமிழ்ப் பணி புரிகின்றனர்.

சேலத்து மாங்கனியின் சுவை நலம் போலவே, சேலத்துத் தமிழறிஞர் தம் தமிழ்த் தொண்டும் சுவைமிக்கது; நயமும் பயனும் நிறைந்தது. சங்ககாலம் தொட்டே தமிழ் இலக்கியத்தோடு, தமிழ்ப் பெருமையோடு தொடர்புடையது எங்களது சேலம் மாவட்டம். மங்காப் புகழ் படைத்த சீர்சால் தமிழின் பெருமை, சேலத்து மறத்தமிழர் வழி மேலும் சிறந்தொளிர்ந்த தென்பதில் ஐயமில்லை.

கொத்தடிமைகளுக்குப் புதுவாழ்வு

சேலம் மாவட்டத்தைச் சேர்ந்த பல தொழிலாளர்கள் ஆந்திர மாநிலத்திலும் மத்தியப் பிரதேசத்திலும் பல்லாண்டுகளாகக் கொத்தடிமைகளாக இருக்கின்றனர். சிறைக் கைதிகளைவிடக் கொடுமையான வாழ்க்கையை அவர்கள் அனுபவித்துவந்தனர். குறிப்பாக, கல் உடைக்கும் தொழிலாளர்கள் பலர் - முதலாளிகளால் கொத்தடிமைகளாக்கப்பட்டு, எவ்வித மான உரிமையும் இன்றி வாடி வதங்கினர். அங்கு அவதியுற்ற கொத்தடிமைகளில் பலர் - தங்களது சொந்த மாவட்டமான சேலத்தில் உள்ள உறவினர்கள்- காவல் துறையினர் ஆகியோருக்குத் தங்களை மீட்டுச் செல்லுமாறும் - காப்பாற்றுமாறும், கடிதம் எழுதியதன் பேரில் சேலம் மாவட்ட ஆட்சித் தலைவர் தக்க நடவடிக்கைகளை மேற்கொண்டார்.

சேலத்திலிருந்து காவல்துறையினர் ஆந்திரமாநிலத்துக்கும்மத்தியப் பிரதேசத்திற்கும் சென்று அவர்களை மீட்டு வந்தனர். சேலம் மாவட்டத்தில் அவர்களுக்கு வேலைவாய்ப்பு ஏற்படுத்தித் தரப்பட்டுள்ளது.

1982-83-ல் ஆந்திர மாநிலத்திலிருந்து 329 குடும்பங்களைச் சேர்ந்த 1,325 பேரும், மத்தியப் பிரதேசத்திலிருந்து 12 குடும்பங்களைச் சேர்ந்த 54 பேரும் மீட்டு வரப்பட்டனர். 1983 ஏப்ரல் முதல் அக்டோபர் முடிய ஆந்திர மாநிலத்திலிருந்து 241 குடும்பங்களைச் சேர்ந்த 1,072 பேர் மீட்டு வரப்பட்டுள்ளனர்.

முதலமைச்சர் நிவாரண நிதியிலிருந்து ஒவ்வொரு குடும்பத்துக்கும் ரூ. 1,000 பண உதவி அளிக்கப்பட்டுள்ளது. இதுவரை ஆந்திர மாநிலத்திலிருந்து 171 குடும்பங்களைச் சார்ந்த 1687 நபர்களுக்கு ரூபாய் 1,71,000, மத்தியப் பிரதேசத்திலிருந்து 12 குடும்பங்களைச் சார்ந்த 54 பேர்களுக்கு ரூபாய் 12,000 வழங்கப்பட்டுள்ளது.

சேலம் மாவட்டத்தில் ஓமலூரில்—மீட்கப்பட்ட கொத்தடிமைகளுக்கு வேலை வாய்ப்புத் தருவதற்காக-கல் உடைக்கும் தொழிலாளர் கூட்டுறவுச் சங்கம் ஒன்று உருவாக்கப்பட்டுள்ளது.

மாவட்ட ஆட்சித் தலைவரைத் தலைவராகவும் - அரசுச் சார்பு அலுவலர்கள் - சட்டமன்ற உறுப்பினர்கள் மற்றும் பல முக்கியஸ்தர்கள் ஆகியோரை உறுப்பினர்களாகக் கொண்ட ஆய்வுக் குழு ஒன்று உருவாக்கப்பட்டுள்ளது. இந்தக் குழு மூன்று மாதத்திற்கு ஒரு முறை கொத்தடிமைகள் மறுவாழ்வுப்பணியை மதிப்பீடு செய்கிறது.

கடந்த நவம்பர் 14 ஆம் நாளன்று, மாவட்ட ஆட்சித் தலைவர் திரு இரா. வரதராஜுலு இ. ஆ. ப. அவர்களின் இல்லத்தை நாடி, ஆண், பெண் குழந்தைகள் அடங்கிய ஒரு குடும்பம், மனுவும் கையுமாக வந்தது. மனுவை மாவட்ட ஆட்சியாளரிடம் கொடுத்தார்கள்.

விசாரித்ததில், ஆந்திராவில், கரிபேட் பகுதியில் கல் உடைக்கும் தொழிலில் கொத்தடிமையாயிருந்தகுடும்பம் அது என்றும், சேலம் மாவட்ட ஆட்சித் தலைவரின் முயற்சியால் அந்தக் குடும்பம் மீட்கப்பட்டு வந்துள்ளது என்றும் தெரிந்தது. ஓமலூரில் வெள்ளாள பட்டியை அடுத்துள்ள தேக்கம் பட்டியைச் சேர்ந்த அந்தக் குடும்பத்தினர்— நிவாரண நிதி கேட்டு மாவட்ட ஆட்சியாளரிடம் மனுவைக் கொடுத்தார்கள்.

அவர்களை அன்புடன் வரவேற்ற மாவட்ட ஆட்சித் தலைவர் விரைவில் ஆவன செய்வதாகச் சொல்லியிருக்கிறார். மக்கள் ஆட்சியின் மாண்பை— இந்த மனுநீதி முறை நமக்கு எடுத்துக்காட்டுகிறது என்று சொல்லலாம்.

சேலம் மாவட்டத்துக் கலைஞர்கள்

குமாரசாமி முதலியார்

கோதாவரி அம்மாள்

பல்லவி நரசிம்ம அய்யங்கார்

அனந்தராம தீட்சிதர்

நாமக்கல் நரசிம்ம பாகவதர்

நாமக்கல் கவிஞர்

ஜெயலட்சுமி

ஏ.பி. நாகராஜன்

எஸ்.டி. சுந்தரம்

டி.ஆர். சுந்தரம்

சேலம் மாவட்டத்தில் சுற்றுலாத் தலங்கள்

சுற்றுலாப்பயணிகளைக் கவரும் வகையில் பல்வேறு சிறப்புகள் இந்த மாவட்டத்தில் உண்டு. அவை வருமாறு :

ஏர்க்காடு

கொல்லிமலை

பச்சைமலை

திருச்செங்கோடு மலைக்கோயில்

தாரமங்கலம் கைலாயநாதர் ஆலயம

பனைமரத்துப்பட்டி ஏரி

மேட்டூர் அணை

நாமக்கல் மலைக்கோட்டை

ஆஞ்சநேயர் சிலை

பொய்மான் கரடு

சங்ககிரி மலைக்கோட்டை

சேலத்துப் பட்டு

இந்தியாவில் கர்நாடக மாநிலத்திற்கு அடுத்தபடியாகப் பட்டுத் தொழிலில்ஆந்திரம் இரண்டாவதாக விளங்குகிறது. மூன்றாம் இடம் வகிப்பது தமிழகம். அதிலும் மாவட்ட அளவில் சேலமே சிறப்புற்றுத் திகழ்கிறது.

இங்கே - பட்டுத் தொழிலுக்கு மூலாதாரமான முசுக்கட்டைச் செடி 1979-80-ல் 3,923 ஏக்கரிலும், 1980-81-ல் 4,810ஏக்கரிலும், 1981-82-ல் 5,326 ஏக்கரிலும் பயிரிடப்பட்டிருந்தது. 1982-83-ல் 6,011ஏக்கரில் பயிரிடப்பட்டுள்ளது. வறட்சி இல்லாவிட்டால் இந்த ஆண்டில் இன்னும் அதிகம் பயிரிட்டிருக்கக் கூடும்.

திரு கே. எஸ். ஸ்ரீபதி இ.ஆ.ப. இயக்குநராகவும், திரு.கே.என். வெங்கடேசன் இணை இயக்குநராகவும் இருந்து பட்டு வளர்ச்சியை மட்டின்றி வளர்க்கும் மாவட்டம் சேலம் மாவட்டம்.

6 ஆயிரம் ஏக்கரில் மல்பரி பயிரிடப்படுகிறதென்றால்,அதன் மூலம் ஏறத்தாழ 80 ஆயிரம் பேருக்கு வேலைவாய்ப்புக்கிடைக்கிறது இங்கே என்பது குறிப்பிடத்தக்கதாகும். தமிழகத்தில் முதன் முதல் 1956ல்தான்பட்டுப் பூச்சி வளர்ப்பு, மல்பரி பயிரிடல் ஆகிய தொழில்களே துவக்கப்பட்டன. இந்த நிலையில் சேலம் மாவட்டம் பெற்றிருக்கும் வளர்ச்சி வியந்து பாராட்டத் தக்கது.

இம்மாவட்டத்தில் - 1979-80-ல் 0.45லட்சம் கிலோ கிராம் கச்சாப்பட்டு உற்பத்தியானதென்றால் 1982-83-ல் 0.75 லட்சம் கிலோகிராம் உற்பத்தியாகியிருக்கிறது.

பட்டுக்கூடு அங்காடி சேலத்திலும், ராசிபுரத்திலும் அமைந்துள்ளன. தொழில் கூட்டுறவு பட்டு நூற்புச் சங்கங்கள் சேலத்திலேயே அமைந்திருக்கின்றன.

பட்டுப்புழு வளர்ப்பில் பயிற்சி பெற்ற விவசாயிகள் 1979-80ல் 955 பேராக இருந்த இம்மாவட்டத்தில் நடப்பு ஆண்டிலோ 2,573 பேர்களாக அதிகரித்துள்ளனர். அந்த ஆண்டில் பட்டுப்புழு வளர்ப்பு மனை கட்ட 749 விவசாயிகள் 25 சதவிகித அரசு மானியம் பெற்றனரென்றால், இந்த ஆண்டில் 1,921 பேர் பெற்றுள்ளனர்.

கொல்லிமலையிலும் ஏர்க்காட்டிலும் அரசு பட்டுப் பண்ணைகள் அமைக்கப்பட்டுள்ளன. இத்தொழிலுக்கான முன்னோடிச் சேவை மையமும், மாவட்டப் பட்டு வளர்ச்சி மையமும் சேலத்திலிருக்கின்றன. கிராமியப் பட்டு நூற்புப் பயிற்சி மையம் நாமக்கல்லில் உள்ளது. அவனியாபுரம், சித்தேரி, குளத்துப் பாளையம், அலச்சன் பாளையம் பட்டினம், முளைப்பன் பாளையம், வைத்தியா கவுண்டன் புதூர், கடத்தூர் ஆகிய ஊர்களில் கிராமிய இளம் புழு வளர்ப்பு மையங்கள் உருவாக்கப்பட்டிருக்கின்றன.

பட்டுத்தொழில் நுட்பச்சேவை மையம் ஓமலூரில் உள்ளது.

சேலம் மாவட்டத்தைச்சேர்ந்த கல்ராயன் மலைவாழ் மக்களும், கொல்லிமலைப் பகுதி மலைவாழ் மக்களும் பட்டுத்தொழிலில் ஆர்வத்தோடு ஈடுபடத் தொடங்கியுள்ளனர். அப்பகுதிகளில்மட்டும் 404.70 ஏக்கரில் முசுக்கட்டைச் செடி பயிரிடப்பட்டுள்ளது.

பணத்தை அள்ளித்தரும் தொழிலான பட்டு உற்பத்தித் தொழிலுக்குத் தக்க பயிற்சி வேண்டுமல்லவா? இதற்கெனக் கொல்லி மலையில் ஒரு பயிற்சி மையம் அமைக்கப்பட்டுள்ளது. மூன்றே மாதம்தான் பயிற்சி. பயிற்சிக் காலத்திலோ ரூ. 150 உதவிப்பணம் தரப்படுகிறது. பயிற்சி முடித்தவர்கள் தொழில் தொடங்க 25 சதவீதம் உதவி அரசால் வழங்கப்படுகிறது.வங்கிகளும் கடனுதவி செய்கின்றன.

இப்படி ஊக்குவிப்பதனாலேயே போலும்-அந்த மலைவாழ்மக்கள் பலாவும்அன்னாசியும்தான் லாபகரமான தொழில் என்று எண்ணியிருந்த நிலைமாறி இப்போது முழுமூச்சோடு பட்டு தொடர்பான தொழில்களிலே ஆர்வத்தோடு இறங்கியுள்ளனர்.

சேலம் மாவட்டத்தில் ஒருங்கிணைந்த பழங்குடியினர் மேம்பாட்டுத் திட்டச் செயலாக்கத்தினால் இத்தொழில் நாளொரு மேனி பொழுதொரு வண்ணமாக வளர்ந்து வருகிறது.

பட்டுத்தொழில் மேன்மைக்கான தலைமைச் செயலகம் சேலத்தில் அமைந்திருப்பதொன்றே போதும், அத்தொழில் இங்கே பெரும் அளவுக்கு விரிவடைந்திருக்கிறது என்பதை எடுத்துக்காட்ட!

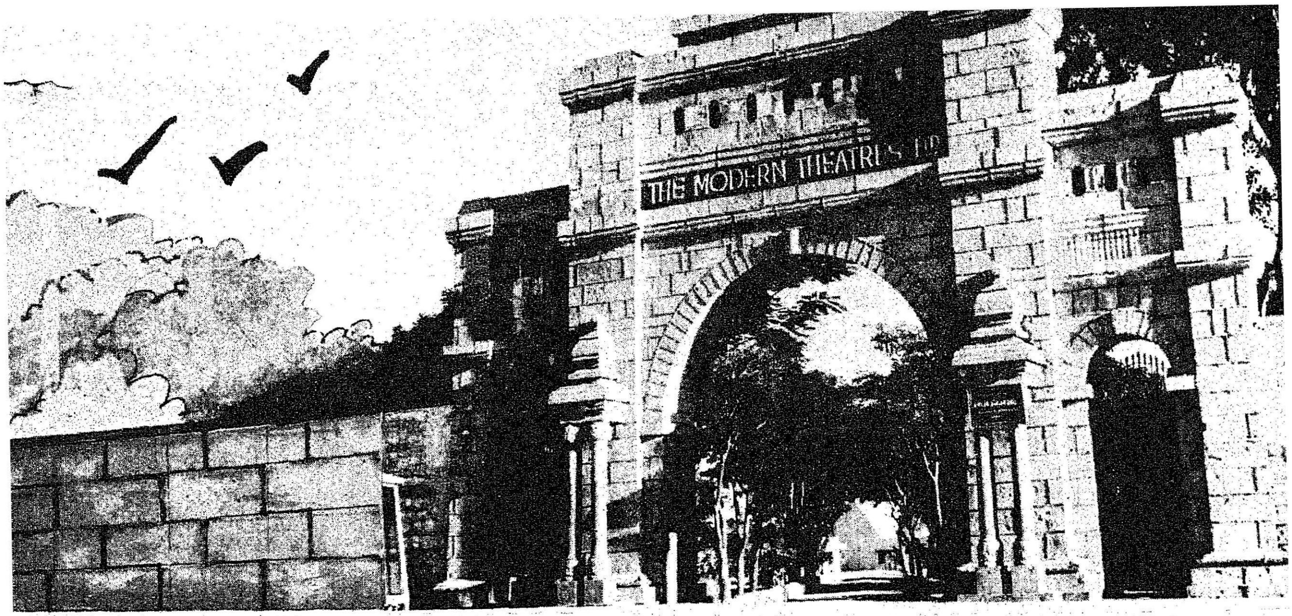

சேலத்தில் ஓர் 'ஆலிவுட்'

சேலம் நகரில் உள்ள மாடர்ன் தியேட்டர்ஸ் நிறுவனம் - சேலத்துக்குத் தனிப் பெருமை தேடித் தருகிறது. 1936ஆம் ஆண்டில் திரைப்படத் தொழிலில் ஈடுபட்ட இந்த நிறுவனம் சேலம் மாவட்டத்தில் ஓர் 'ஆலிவுட்' எனத் திகழ்ந்து, தமிழகத்துக்கே புகழ் சேர்த்து வருகிறது.

முதன் முதலில் ஒரே நடிகரை இரட்டை வேடங்களில் (Double Role) நடிக்க வைத்துப் படம் தயாரித்த பெருமை இதற்கு உண்டு. தமிழகத்தில் முதன் முதலில் 'ஜங்கிள்' என்ற ஆங்கிலப் படத்தைத் தயாரித்தது இந்த நிறுவனம்தான். அதுமட்டுமல்ல, தமிழகத்து நட்சத்திரங்களையும் அந்த ஆங்கிலப் படத்தில் நடிக்க வைத்திருக்கிறது. முதன் முதலில் தமிழ்நாட்டில் முழுநீள கேவா கலர் படத்தை (அலிபாபாவும் 40 திருடர்களும்) தயாரித்ததும் இந்த நிறுவனம்தான்.

இதுவரை சுமார் 120 படங்களை உருவாக்கியிருக்கும் இந்நிறுவனத்தின் முதல் படம் 'சதி அகல்யா.' ஆகும்.

புகழ்பெற்ற எழுத்தாளர்கள், நட்சத்திரங்கள், வசன ஆசிரியர்கள், பாடல் ஆசிரியர்கள், ஒலிப்பதிவாளர்கள், இயக்குநர்கள் ஆகியோரை உருவாக்கித் தமிழ் இலக்கியத்திற்கும், கலை உலகிற்கும் இந்நிறுவனம் செய்திருக்கும் சேவை மகத்தானது.

'செந்தமிழ் நாடென்னும் போதினிலே' என்ற பாரதியார் பாடலை-ஆங்கிலேயர் ஆட்சிக் காலத்திலேயே (1940-ல்) தனது 'உத்தமபுத்திரன்' என்னும் படத்தில் இடம்பெறச் செய்த துணிச்சல் இந்நிறுவனத்தின் உடைமையாகும்.

இதன் நிறுவனர் திரு டி. ஆர். சுந்தரம் அக்காலத்திலேயே இங்கிலாந்தில் உள்ள லீட்சுக்குச்சென்று விஞ்ஞானத்துறைப் பட்டதாரியாகியவர். அவரது அரும்முயற்சியால் உருவான இந்த நிறுவனம் தற்போது அவரது மகனான திரு ராமசுந்தரத்தினால்நடத்தப் பட்டு வருகிறது.

இந்நிறுவனத்தின் தயாரிப்புகளில் வெளிப்புறக் காட்சிகளில் பெரும்பாலும் ஏர்க்காடு இடம் பெறுவது வழக்கம். 'மந்திரி குமாரி' என்னும் படத்தில் ஒரு பயங்கரமான கட்டம் ஏர்க்காட்டில் உள்ள 'லேடீஸ் சீட்' பகுதியில் படமாக்கப்பட்டது என்பது குறிப்பிடத்தக்கது.

மாண்புமிகு தமிழக முதல்வர் டாக்டர் எம். ஜி. ஆர். அவர்கள் இந்நிறுவனத்தில் ஒரு காலத்தில் பணியாற்றியிருக்கிறார்கள். இங்கே பணியாற்றிய எழுத்தாளர், கவிஞர் கண்ணதாசன் தமிழகத்தில் அரசவைக் கவிஞராகும் வாய்ப்புப் பெற்றார். புரட்சிக் கவிஞர் பாரதிதாசன் இந்த நிறுவனத்தின் பல படங்களுக்கு வசனமும் பாடலும் எழுதியிருக்கிறார்.

இந்நிறுவனத்தின் மூலம் தான் பட்டுக்கோட்டை கல்யாண சுந்தரம் திரையுலகுக்கு அறிமுகமானார்.

இந்த நிறுவனத்தில் பணி புரிந்து வெளிவந்த பலர் படமுதலாளியாகியிருக்கின்றனர்.

'நீராரும் கடலுடுத்த' என்னும் தமிழ்த்தாய் வாழ்த்து இடம் பெற்ற பேராசிரியர் சுந்தரனாரால் உருவாக்கப் பெற்ற

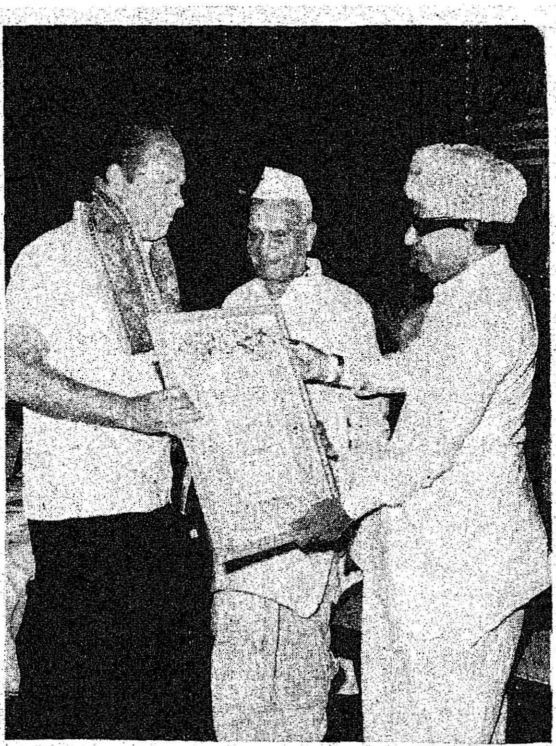

1980ல் மாண்புமிகு முதல்வர் அவர்களிடமிருந்து திரு டி.ஆர்.சுந்தரம் கலைமாமணி விருது பெறுதல்.

'மனோன்மணீயம்' நாடகத்தை 'மனோன்மணி' என்ற பெயரில் இந்நிறுவனம் 1943-ல் வெளியிட்டு, தமிழ் அறிஞர்களிடம் தனக்குள்ள பற்றுதலை வெளிக் காட்டியிருக்கிறது:

புராணக் கதைகள், வரலாற்றுக் கதைகள், சமூகக் கதைகள், நீதிக் கதைகள், நகைச்சுவைக்கதைகள் இசைப்பெருமைக் கதைகள், துப்பறியும் கதைகள் எனப் பல் வேறு வகைக் கதைகளையும் திரைப்படமாக்கித் தமிழக மக்களுக்குக் களிப்பூட்டியிருக்கிறது இந்த நிறுவனம்.

ஆயிரம் தலைவாங்கி அபூர்வ சிந்தாமணி, கும்பகோணம் வக்கீல் (திகம்பர. சாமியார்) போன்ற மிகப் பெரும் நாவல்களைச் சுவை குன்றாமல் திரைப் படங்களாக்கி வெளியிட்ட பெருமை இந்நிறுவனத்திற்கு உண்டு.

நாற்பதாண்டுகளுக்கு முன்னமேயே 'சண்டமாருதம்' என்னும் திரையுலகப் பத்திரிகையை இந் நிறுவனம் நடத்தியிருக்கிறது என்பதும்குறிப்பிடத்தக்க செய்தியாகும்.

திராவிட இயக்கத்து எழுத்தாளர்கள் பலரைக் கதைக் குழுவில் பணியாற்ற வைத்து, முத்திரை பதித்த திரை ஓவியங்களைத் தயாரித்து வெளியிட்டு- திரைப்படத் தொழிலில் ஒரு கலங்கரை விளக்கமாகத் திகழும் இந்நிறுவனம் சேலத்தில் இருப்பது, சேலம் மாவட்டத்திற்கே பெருமை சேர்க்கும் செயலாகும்.

சேலம் மாவட்டம் சில தகவல்கள்

மாவட்டத்தின் பரப்பளவு	8650 சதுர கிலோ மீட்டர்	நிலமற்ற வேளாண்மைத் தொழிலாளர்	3,87,693
மொத்த மக்கள் தொகை	34,30,000	படித்தவர் மொத்த எண்ணிக்கை	13,25,316
ஆண்கள்	17,60,000	ஆண்கள்	8,66,077
பெண்கள்	16,70,000	பெண்கள்	4,59,239
கிராமப் புறத்தில் வாழ்வோர்	24,37,000	கோட்டங்கள்	4
நகர்ப்புறத்தில் வாழ்வோர்	9,93,000	வட்டங்கள்	9
சிறு விவசாயிகள்	1,34,940	ஊராட்சி ஒன்றியங்கள்	35
குறு விவசாயிகள்	1,58,258	நகராட்சிகள்	8
		நகரியங்கள்	2
		பேரூராட்சிகள்	58
		ஊராட்சி மன்றங்கள்	732
		வருவாய்க் கிராமங்கள்	1,089
		கிராமங்கள்	3862

கிடைக்கும் கனிம வளம்:

மாக்னசைட்	ஜிப்சம்
பாக்சைட்	ஸ்பீடைட்
சுண்ணாம்புக் கல்	மைக்கா
பெல்ஸ்பார்	குவார்ட்ஸ்-காரட்
மேக்னசைட்	

வணிக விற்பனைப் பொருள்கள்:

காப்பி	மாங்கனி
மரவள்ளிக் கிழங்கு	ரோஜா மலர்கள்
வாசனைப் பொருட்கள்	

களிமண்ணைக் கலையாக்கும் கலைஞர்கள்....

பண்டைய ஹாரப்பா, மொகஞ்சதாரோ காலத்திலிருந்து களிமண்ணால் உருவாக்கப்பட்ட மட்பாண்டங்கள் வீட்டுக்கு வீடு அவசியச் சாதனங்களாக இருந்து வருகின்றன. இன்றைய நாகரிகத்திற்கேற்ப உலோகப் பொருளான அலுமினியம் முதல் எவர் சில்வர் மற்றும் வெள்ளிப் பாத்திரங்கள் வரை புழக்கத்தில் இருந்தாலும் மண்பாண்டங்களுக்கு என்றுமே தனிச் சிறப்பு உண்டு.

தமிழ்நாட்டிலுள்ள மட்பாண்டம் தயாரிப்போரின் எண்ணிக்கை கணக்கிலடங்காது. அவர்கள் உற்பத்தி செய்த பொருட்கள் காலத்தை வென்றதோடு மட்டுமின்றி, நாடு முழுவதும் புகழும் பெற்றுள்ளன. குடும்பத்திலுள்ள அனைவருமே இத்தொழிலில் ஈடுபடுகின்றனர். அவர்களது நாட்டிலேயே, தாராளமாகக் கிடைக்கும் களிமண்ணைக் கொண்டே ஒரு தொழிலை நடத்தும் இவர்களே உண்மையான மண்ணின் மைந்தர்கள்.

திருநெல்வேலி மாவட்டத்திலுள்ள இலஞ்சி மற்றும் தேன்பொத்தையைச் சேர்ந்த மட்பாண்டம் தயாரிப்போர் நீடித்து உழைக்கும் கை வேலைப்பாடுகளுடன் கலையழகு மிக்க களிமண் பொருட்களைத் தயாரிப்பதில் புகழ்பெற்று விளங்குகிறார்கள்.

திருநெல்வேலியிலிருந்து 50 கிலோ மீட்டர் தூரத்தில் இலஞ்சி உள்ளது. மட்பாண்டத் தொழிலாளர்களுக்காக இங்கு ஒரு கூட்டுறவுக் குடிசைத் தொழில் சங்கம் இயங்கி வருகிறது. மட்பாண்டம் தயாரிக்கும் 66 பேர்கள் இச்சங்கத்தில் உறுப்பினர்களாக உள்ளனர். சங்கத்தின் இடைவிடா முயற்சியால் உறுப்பினர்களின் தேவைகள் நிறைவேற்றி வைக்கப்படுகின்றன. தற்பாது அவர்களது குடும்பங்கள் வறுமைக் கோட்டைத் தாண்டியுள்ளன.

ஒருங்கிணைந்த கிராம வளர்ச்சித் திட்டத்தின்கீழ், மட்பாண்டம் தயாரிப்போருக்குத் தக்க காலத்தில் உதவும் பொருட்டு நிரந்தரக் கூடாரம் ஒன்றைக் கட்டித்தரவும் மற்றும் சூளை ஒன்றைக் கட்டவும் அது முன்வந்தது.

மட்பாண்டம் தயாரிப்போரின் உபயோகத்திற்காக 1982-83ல்

சூளை ஒன்றைக் கட்ட மான்யமாக 7,500 ரூபாயும், நிரந்தரக் கூடாரம் ஒன்றை அமைக்க 35,000 ரூபாயும் இச்சங்கத்திற்குக் கொடுக்கப்பட்டது. அதே போல சம பங்கு கடனைக் கதர்வாரியம் வழங்கியது. பாரம்பரிய மிக்க மட்பாண்டம் தயாரிக்கும் சக்கரங்களுடன் மின் சக்கரங்களையும் இச்சங்கம் வைத்துள்ளது.

தற்போது நாளொன்றுக்குப் பல்வேறு வடிவங்களில் 30 பானைகளைச் சுலபமாக இவர்களால் தயாரிக்க முடிகிறது. எல்லாப் பானைகளுமே கேரளாவில் விற்கப்படுகின்றன. நாளுக்குநாள் இதன் தேவை அதிகரித்து வருகிறது. 1000 பானைகள் தயாரிக்க நபர் ஒன்றுக்கு 600 ரூபாயை முன்தொகையாகச் சங்கம் வழங்குகிறது. இதைக்கொண்டு உறுப்பினர்கள் கச்சாப்பொருட்களை உடனே சேகரிப்பதுடன் மாதம் முழுவதும் வேலையில் ஈடுபட முடிகிறது.

மின்சக்கரம் வாங்குவதற்குச் சங்கம் விடுத்த வேண்டுகோளை ஒருங்கிணைந்த கிராம வளர்ச்சித் திட்டம் பரிவுடன் ஏற்று உதவ முன்வந்துள்ளது. உறுப்பினர்களின் உற்பத்தியை அதிகரிக்கவும், வருமானத்தைப் பெருக்கவும் இத்திட்டம் மேலும் உதவும். சென்ற ஆண்டு ஒவ்வொரு உறுப்பினரும் தொடர்ந்து மாதந்தோறும் 300 ரூபாயிலிருந்து 400 ரூபாய்வரை நிரந்தர வருமானம் பெற்று வந்தனர். இத்துடன் சங்கம் ஒவ்வொருவருக்கும் 150 ரூபாய் போனஸும் வழங்கியுள்ளது.

இலஞ்சி, தேன்பொத்தை மட்பாண்டம் தயாரிப்போர் சங்கம் மாதம் 5,000 ரூபாய்க்கு மேல் இலாபம் ஈட்டி வருகிறது. இது தவிர செம்மண் பானைகள் மற்றும் வெள்ளை நிறப்பானைகளும் இச்சங்கம் தயாரிக்கின்றது. இலஞ்சியைப் பொறுத்தவரையில் ஒட்டுமொத்தமாக கேரளா முழுவதும் அதன் தயாரிப்புகள் விற்பனை செய்யப்படுகின்றன.

தேன்பொத்தை சங்கம் 1981-82லிருந்து ஒருங்கிணைந்த கிராம வளர்ச்சித் திட்டத்தின் உதவியைப் பெற்று வருகிறது. சங்கத்திற்கு வேண்டிய சூளை ஒன்றைக் கட்டுவதோடு 'டெம்போ வேன்' ஒன்றையும் ஐஆர்டிபி-யின் மானியமாகப் பெறவுள்ளது. சங்கத்திற்கு வேண்டிய கச்சாப் பொருட்களைக் கொண்டு செல்லவும், உற்பத்திப் பொருட்களை மார்க்கெட்டுக்குக் கொண்டு வரவும் இந்த 'டெம்போ வேன்' உதவும்.

சங்கம் தொடர்ந்து இவர்களுக்கு வேலைவாய்ப்பை வழங்குகிறது. மாதம் 400 ரூபாய்வரை அதன் உறுப்பினர்கள் மாத வருமானம் பெறுகின்றனர். இச்சங்கம் கலை வேலைப்பாடுகளிலும் ஆர்வம் காட்டி வருகிறது. மேலும் இவை தயாரிக்கும் வெள்ளைக் களிமண்ணினாலான கடவுள் உருவங்கள் மற்ற இடங்களிலுள்ள சித்திர வேலைப்பாடுகளுக்கு இணையாக உள்ளன.

நலிந்த பிரிவினைச் சேர்ந்த இலஞ்சி மற்றும் தேன்பொத்தை சங்கத்தினர் முன்னேற்றத்தில் ஒருங்கிணைந்த கிராம வளர்ச்சித் திட்டம் எல்லா வகையிலும் உதவி புரிந்துள்ளது பாராட்டுக்குரியது.

நடுத்தரப் பாசனத் திட்டங்கள்

மாண்புமிகு நீர்ப்பாசனத்துறை அமைச்சர்

திரு யா. சை. மு. யூசுப்

உலகில் உயிரினங்கள் வாழ நீர் மிகவும் இன்றியமையாததாகும். திருவள்ளுவரும் இதையே ''நீரின்று அமையாது உலகு'' என்று கூறியுள்ளார். உலகில் மக்கள் வாழ்க்கை முதலில் ஆறுகளைச் சார்ந்த பகுதிகளில்தான் ஆரம்பித்தது. பிறகு காலப் போக்கில் ஆற்று நீரைத்திருப்பி வேறு இடங்களுக்குக் கொண்டு செல்வதற்கான வழிமுறைகள் ஏற்பட்ட பின்னரே இதர பகுதிகளிலும் மக்கள் குடியேற ஆரம்பித்தனர். வளமற்ற பிரதேசங்களில் நீர் வசதிக்கு வழி செய்யப்பட்ட பின்னர் அப்பிரதேசங்களில் பொருளாதாரமும், மக்கள் வாழ்க்கைத்தரமும் வளம் பெறுவதைக் கண்கூடாகக் காணலாம்.

தமிழ்நாடு, இந்திய மாநிலங்களிடையே நிலப்பரப்பில் 11-வது இடமும் மக்கள் தொகையில் 7-வது இடமும் வகித்தபோதிலும் நீர் வளத்தில் 13-வது இடமே வகிக்கின்றது. இந்தியாவின் நீர்வளம் சராசரி, நபர் ஒன்றுக்கு 0.14 மில்லியன் கன அடி. ஆனால் தமிழ்நாட்டின் நீர்வளம் நபர் ஒன்றுக்கு 0.02 மில்லியன் கனஅடிதான். தமிழ்நாட்டில் பாயும் ஆறுகளில் பெரியது காவிரி. ஆனால் இவ்வாற்றின் நீர்வளம் மிக்க மேற்பகுதிகள் கருநாடகம், கேரளம் போன்ற அண்டை மாநிலங்களில் அமைந்துள்ளன. தமிழ்நாட்டின் பெரும்பகுதி மேற்குத் தொடர்ச்சி மலைத்தொடரின் கிழக்கே அமைந்துள்ளதால் தென்மேற்குப் பருவக் காற்றால் நமக்கு மழை கிடைப்பதில்லை. நாம் நம்பகமற்ற தன்மை கொண்ட வடகிழக்குப் பருவ மழையையே நம்பியிருக்க வேண்டியுள்ளது.

தமிழகத்தில் தொன்று தொட்டே பாசன திட்டங்கள் நடைமுறையில் இருந்து வந்துள்ளன. கரிகால் சோழனால், 2000 ஆண்டுகளுக்கு முன்னர் கட்டப்பட்ட கல்லணை, நாளடைவில் தேவைக்கேற்ப மேம்படுத்தப்பட்டு, இன்றும் காவிரிப் பாசனத்தில் சிறப்பிடம் வகித்து வருகின்றது. இவ்வாறு பல நூற்றாண்டுகளுக்கு முன்பிருந்தே, ஏரிகளும், அணைகளும், கால்வாய்களும் அமைக்கப்பட்டு வந்திருப்பதுடன் ஆங்கிலேயர் ஆட்சிக் காலத்திலும் பெரியாறு நீர்த்தேக்கம், மேட்டூர் நீர்த்தேக்கம் போன்ற நீர்த்தேக்கங்கள் மற்றும் அணைகளும் கால்வாய்களும் உருவாக்கப்பட்டன. நாடு சுதந்தரமடைந்து ஐந்தாண்டுத் திட்டங்கள் துவங்குவதற்கு முன்பே தமிழகத்தில் சுமார் 27 இலட்சம் ஏக்கர் நிலங்களுக்குப் பாசன வசதி தரப்பட்டிருந்தது.

நான்காவது ஐந்தாண்டுத் திட்ட காலம் வரை பவானிசாகர், பரம்பிக்குளம், ஆழியாறு பாசனத்திட்டங்கள் தவிர இதர திட்டங்கள் பெரும்பாலும் நஞ்சைச் சாகுபடியைக் கருத்தில் கொண்டே அமைக்கப்பட்டு வந்தன. பின்னர் ஐந்தாவது ஐந்தாண்டுத் திட்டத்துவக்கத்திலிருந்து எடுத்துக் கொள்ளப்பட்ட திட்டங்கள் அனைத்துமே புஞ்சைப் பயிர்களுக்குப் பாசனம் தரும் வகையில்தான் தீட்டப்பட்டன. ஒரு குறிப்பிட்ட நீரளவைக் கொண்டு நஞ்செய்ப் பாசனத்திற்கு எவ்வளவு நிலங்களுக்குப் பாசன வசதி தர இயலுமோ, அது போல் இரு மடங்கு நிலங்களுக்குப் புஞ்செய் சாகுபடிக்கு நீர் தர இயலும். இதனால் பாசனத் திட்டங்களின் பயன், பரவலாக அதிகபட்ச விவசாயிகளுக்குக் கிடைப்பதுடன் நஞ்செய்ச் சாகுபடியில் கிடைப்பதைவிட, அதிக லாபம் கிடைக்கவும் வழி கிடைக்கிறது. இதுபோன்று இருக்கும் நீரைக் கொண்டு கூடிய வரையில் அதிக பட்ச மக்கள் பயன் பெறும்படி, பரவலாகப் பாசன வசதி தரும் வகையில் திட்டங்கள் தீட்டப்பட வேண்டுமென்ற கொள்கையையும் இவ்வரசு கடைப்பிடித்து வருகின்றது.

பாசனத் திட்டங்கள், சிறுபாசனத்திட்டங்கள், நடுத்தரப் பாசனத் திட்டங்கள், பெரும்பாசனத் திட்டங்கள் எனமூன்று வகைப்படும். ரூ. 50 இலட்சத்திலிருந்து 5 கோடிக்குள் அமைக்கப்படும் திட்டங்கள் நடுத்தரப் பாசனத் திட்டங்களாகக் கருதப்படுகின்றன. நம் மாநிலத்தில் நடப்பு ஐந்தாண்டுத் திட்டத்தில் ஏற்கெனவே ஆரம்பிக்கப்பட்ட எட்டு நடுத்தரப் பாசனத் திட்டங்களின் வேலை தொடருவதுடன் புதியதாக தருமபுரி மாவட்டத்தில் ஏழு திட்டங்களும், இராமநாதபுரம் மாவட்டத்தில் நான்கு திட்டங்களும், திருச்சி மாவட்டம் மற்றும் மதுரை மாவட்டம் ஒவ்வொன்றிலும் மூன்று திட்டங்களும், சேலம், கன்னியாகுமரி மாவட்டங்களில் இரண்டு திட்டங்களும், கோவை மாவட்டத்தில் ஒரு திட்டமும் ஆக மொத்தம் 22 நடுத்தரப் பாசனத்திட்டங்கள் அரசால் அங்கீகரிக்கப்பட்டு வேலை நடைபெற்று வருகின்றது. இத்திட்டங்களின் மொத்த மதிப்பீடு சுமார் ரூ. 13 கோடி.

இத்திட்டங்களின் மூலம் சுமார் 2,36,000 ஏக்கர் நிலங்கள் பயனடையும். மேலும் தற்சமயம் சுமார் 40 நடுத்தரப் பாசனத் திட்டங்கள் ஆய்வில் உள்ளன.

நம் மாநிலத்தில் நீர்வளக் குறைவினாலும், உள்ள நீர்வளம் முழுவதையும் பயன் படுத்தும் வகையில் ஏற்கெனவே திட்டங்கள் நிறைவேற்றப்பட்டு விட்டமையாலும் மேற்கொண்டு புதிதாகப் பெரியபாசனத்திட்டங்கள் அமைக்க வழியில்லை. ஏற்கெனவே நடைமுறையில் இருக்கும் திட்டங்களை நவீனப் படுத்துவதன் மூலம் இத்திட்டங்களில் நீர் உபயோகத்தைக் குறைத்து, அப்படி சேமிக்கப் படும் நீரைக் கொண்டுதான் புதிய திட்டங்கள் அமைக்க வாய்ப்புள்ளது. தற்சமயம் உலக வங்கியின் உதவியுடன் செயல்படுத்தப் பட்டு வரும் பெரியாறு வைகைப்பாசனமேம் பாட்டுத் திட்டம் இந்தகையதோர் திட்டமாகும். உலக வங்கி உதவியுடன் காவிரி டெல்டாப் பாசனத்தை நவீனப்படுத்துவதற்கான திட்டம் தற்சமயம் மத்திய அரசின் ஆய்வில் உள்ளது. மேலும் கோதையாறு பாசனத்திட்டம், கீழ்பவானிப்பாசனத்திட்டம் பெண்ணையாற்றின் பழைய பாசனத் திட்டங்கள் ஆகியவற்றை நவீனப்படுத்துவதற்கான ஆய்வுத்திட்டங்கள் இறுதி செய்யப்படும் நிலையில் உள்ளன. இதர பாசனத் திட்டங்களையும் நவீனப்படுத்துவதற்கான ஆய்வு நடந்து வருகிறது.

இதைத்தவிர அண்டை மாநிலங்களிலிருந்து நம் மாநிலத்திற்கு நீர் கிடைக்க வழி வகைகள் செய்தால் அந்நீரைக்கொண்டு புதிய திட்டங்கள் அமைக்க வாய்ப்புள்ளது.

இலங்கைத் தமிழ் அகதிகளுக்கு மத்திய அரசு உதவித் தொகை அதிகரிப்பு

இலங்கையிலிருந்து அகதிகளாக வந்து தமிழ்நாட்டிலுள்ள அகதி முகாம்களில் இருக்கும் இலங்கைத் தமிழர்களுக்கு அரசு அளிக்கும் உதவித் தொகைகளை மத்திய அரசு உயர்த்தி இருக்கிறது.

5 நபர்கள் கொண்ட ஒரு குடும்பத்திற்கு இதுவரையில் மாதந்தோறும் ரொக்க உதவித் தொகையாக ரூ. 96 மட்டும்தான் கொடுக்கப் பட்டு வந்தது. இனி அந்த உதவித் தொகை மாதந்தோறும் ரூ. 357-50 ஆக அளிக்க மத்திய அரசு உத்தரவு பிறப்பித்துள்ளது.

இதைப்போல, அக்குடும்பத்திற்குத் தேவையான பாத்திரங்கள், போர்வைகள் போன்ற அத்தியாவசியப் பொருட்களை வாங்கிக்கொள்ள இதுவரை மொத்தமாக ரூ. 379 கொடுக்கப் பட்டு வந்தது. இனி அத்தொகை ரூ. 479 ஆக அளிக்கவும் மத்திய அரசு உத்தரவு பிறப்பித்துள்ளது.

மதுரை மாவட்டம் மண்டபம் மற்றும் திருச்சி மாவட்டம் கொட்டப்பட்டு ஆகிய இடங்களில் அமைந்துள்ள அகதிகள் முகாமில் உள்ள இலங்கைத் தமிழ் அகதிகள் குடும்பங்களுக்கு மட்டும்தான் இந்த உயர்த்தப்பட்ட உதவித் தொகைகள் கொடுக்கப்படும்.

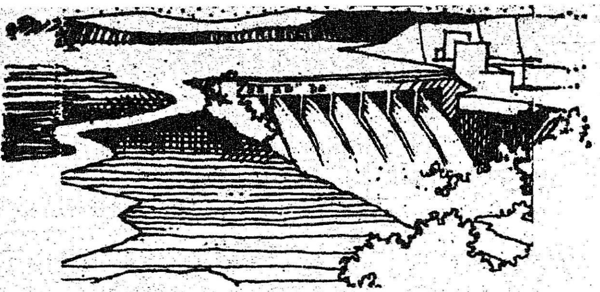

கேரளத்தில் மேற்கு நோக்கிப் பாயும் நதிகளின் உபரிநீரைத் திருப்பி மதுரை, இராமநாதபுரம், திருநெல்வேலி மாவட்டங்களில் வறண்ட பகுதிகளில் பாசனமளிக்க வாய்ப்புள்ளது. மத்திய அரசால் அமைக்கப்பட்ட குழு ஒன்று கேரளத்தில் மேற்கு நோக்கிப் பாயும் வரமனாபுரம், அச்சன்கோயிலாறு, கல்லடா, கரமனாறு ஆகிய நான்கு ஆறுகளை ஆய்வு செய்து இவ்வாறுகளில் குறைந்தது 47 டி. எம். சி. நீர் உபரியாக உள்ளதெனப் பரிந்துரை செய்துள்ளது. இந்நீரைக் கிழக்கு நோக்கித் திருப்பி தமிழகத்தில் பாசனத்திற்குப் பயன்படுத்தும் வகையில் பேச்சு வார்த்தைகள் நடத்த முன்வருமாறு கேரள அரசுக்குத் தமிழக அரசு வேண்டுகோள் விடுத்துள்ளது; கேட்டுப் பெறுவோம்.

நம் நாட்டின் சில பகுதிகளில் நீர்வளம் இருந்தும், சில பகுதிகளில் வறட்சி மிகுந்துள்ளது. நீர்வளம் உபரியாக உள்ள பிரதேசங்களிலிருந்து நீர் வளம் குறைந்த பிரதேசங்களுக்கு நீர்வசதியளிக்கும் வகையில் ஆறுகலை நாட்டின் பொது உடைமையாக்கலாமா என்பது பற்றியும் மத்திய அரசு ஆலோசித்து வருகிறது. இது பற்றிய கொள்கைகளை வரையறுக்க பாரதப் பிரதமரைத் தலைவராகவும் மாநில முதல்வர்களை உறுப்பினர்களாகவும் கொண்ட 'National Water Resources Council' என்ற அமைப்பு ஏற்படுத்தப்பட்டுள்ளது. நாட்டின் பெரு நதிகளை இணைத்துப் பாசன வசதிக்கு வழி செய்யும் நோக்கத்தில் முதற்கட்டமாக மகாநதியிலிருந்து வைகை நதி வரை இணைப்பு ஏற்படுத்தியும் மேற்கு நோக்கிப் பாயும் ஆறுகளின் உபரி நீரைக் கிழக்கே திருப்பி இத்துடன் இணைத்தும் தென் மாநிலங்களில் பாசன வசதியைப் பெருக்கத் திட்டமொன்றும் மத்திய அரசால் ஆய்வு செய்யப்பட்டு வருகிறது. இதைச் செயல்படுத்த 'National Water Development Agency' என்ற அமைப்பு உருவாக்கப்பட்டுள்ளது.

இதன் கோட்ட அலுவலகம் ஒன்று சென்னையிலும் செயல்படத் தொடங்கியுள்ளது. டெல்லியில் நடந்த இவ்வமைப்பு இரண்டாவது வருடாந்திரக் கூட்டத்தில் 26-9-'83 அன்று நான் கலந்து கொண்டு நாட்டின் நதிகளை இணைக்க வேண்டிய அவசியத்தை வற்புறுத்தி, இதற்குத் தமிழக அரசு தேவையான ஒத்துழைப்பை அளிக்கும் என்று உறுதியளித்தேன். இவ்வமைப்பு மேற்கொண்டுள்ள ஆய்வு அனைத்து மாநிலங்களின் ஒத்துழைப்புடன் விரைவில் முடியும் என்றும், அண்டை மாநிலங்களிடம் நாம் கொண்டுள்ள நல்லுறவு மூலமும், நம் அயராத முயற்சியாலும் தமிழகத்தின் பாசனத் தேவைகள் பூர்த்தி செய்யப்படும் என்றும் நம்புகிறேன்.

[23-10-83 அன்று சென்னை வானொலியில் ஆற்றிய உரை]

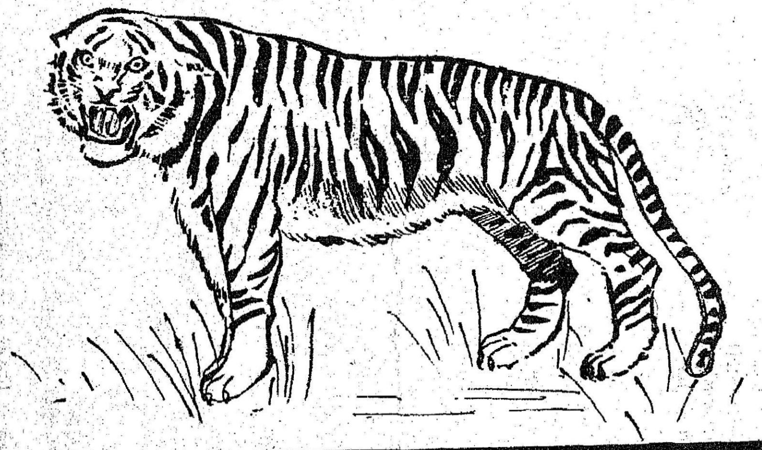

புலிகளின் எண்ணிக்கை அதிகரிக்கிறது!

புலி வளர்ப்புத் திட்டம் 1973-74இல் துவக்கப்பட்டது. தற்போது நாட்டில் இராஜஸ்தான், உத்திரப்பிரதேசம், மேற்கு வங்கம், மத்தியப் பிரதேசம், கர்நாடகம், பீகார், அசாம், ஒரிசா, மகாராஷ்டிரம், கேரளம், ஆந்திரப் பிரதேசம் மற்றும் அருணாசலப் பிரதேச மாநிலங்களில் 15 புலி சரணாலயங்கள் உள்ளன.

விசேஷமாக அமைக்கப்பட்ட சரணாலயங்களில் புலிகளைப் பாதுகாத்தல் பல்வேறு ரகப் புலிகளைப் பராமரித்தல், தேசிய பாரம்பரியத்தின் ஒரு அங்கமாகவும் எதிர்காலச் சந்ததியினரின் கல்வி மற்றும் மகிழ்ச்சிக்கு எனவும், இயற்கைச் சூழ்நிலையில் புலிகளின் எண்ணிக்கையைப் பேணுதல் ஆகியவை இத்திட்டத்தின் நோக்கங்கள். உயிரினங்கள் மற்றும் தாவரங்களின் வாழ்வின் அடிப்படையில்தான் மனிதனுடைய வாழ்வும் அடங்கியுள்ளது.

துவக்கத்தில் சுமார் 14,200 சதுர கிலோ மீட்டர் பரப்பில் ஒன்பது சரணாலயங்கள் மட்டுமே இருந்தன. அசாம், பீகார், ஒரிசா, உத்திரப்பிரதேசம், மத்தியப் பிரதேசம், மகாராஷ்டிரம், கர்னாடகம், இராஜஸ்தான் மற்றும் மேற்கு வங்கத்தில் இவை அமைந்திருந்தன.

1978-79ல் கேரளம் மற்றும் இராஜஸ்தானில் மேலும் இரண்டு சரணாலயங்கள் அமைக்கப்பட்டு உள்ளன. 1982-83ல் அருணாசலப் பிரதேசம், மத்தியப் பிரதேசம், ஆந்திரப் பிரதேசம் மற்றும் மேற்கு வங்கத்தில் மேலும் நான்கு சரணாலயங்கள் நிறுவப்பட்டன. தற்போது நாட்டில் 24,712 சதுர கிலோ மீட்டர் பரப்பில் 15 சரணாலயங்கள் அமைந்துள்ளன.

இத்திட்டத்திற்கான செலவை 1979-80 முதல் மத்திய-மாநில அரசுகள் சரிசமமாகப் பங்கிட்டுக் கொள்கின்றன. அதற்கு முன்னர் முழுக்க முழுக்க மத்தியத் திட்டமாகப் புலி வளர்ப்புத் திட்டம் செயல்பட்டு வந்தது.

இத்திட்டத்தின் மூலம் அனைத்து ரகப் புலிகளின் எண்ணிக்கை பெருகியுள்ளது. 1972ல் 268 ஆக இருந்த புலிகள் எண்ணிக்கை, 1982இல் 875 ஆக உயர்ந்துள்ளது.

சில சரணாலயங்கள் விரிவு படுத்துதல், புலிக்குட்டிகள் வளர்ச்சி மற்றும் பாதுகாப்பு, கூடுதல் சரணாலயங்களை உருவாக்குதல், ஆராய்ச்சித் திட்டங்களை வலுப்படுத்துதல் போன்றவற்றிற்கு ஆறாவது திட்டத்தில் தனி முக்கியத்துவம் வழங்கப்பட்டுள்ளது.

நீண்ட ஆயுளின் இரகசியம்

சோவியத் நாட்டில், காகசஸ் பகுதியின் மக்கள் தொகை, நாட்டின் மொத்த மக்கள் தொகையில் 7 சதவிகிதமாகும்; எனினும் நாட்டிலுள்ள 90 வயதுக்கு மேற்பட்ட மக்களில் மூன்றில் ஒரு பங்கினர் இங்கு வாழ்கின்றனர். அவர்கள் பால், தேன் ஆகியவற்றை நிரம்ப அருந்துகின்றனர். சுறுசுறுப்பான, மனநிறைவு அளிக்கும் உழைப்பு, நிதானமான வாழ்க்கை முறை. ஆரோக்கியமான இயற்கைச் சூழல் ஆகியவையே இம் மக்களின் நீடித்த ஆயுளுக்குக் காரணம்!

கிழங்குத் தக்காளி!

சோளத்தையும் சோயா மொச்சையையும்; கோதுமையையும், பார்லியையும், காரட் கிழங்கையும் புகையிலையையும், பட்டாணியையும், கோதுமையையும் ஒட்டுச் சேர்த்திட முடியுமா? முடியாது என்றே தோன்றும். ஆயின், பயிரியல் விஞ்ஞானிகள் ஏற்கெனவே அமெரிக்க ஆய்வகங்களில் சேர்க்க முடியும் என்று காட்டியுள்ளனர்.

புதுப் புது வகையான பயிரினங்களையும் செடி, கொடிகளையும் உருவாக்குவதற்கு வேண்டிய தாவர அமைப்பியல்புகளை ஏற்படுத்தி வைக்கும் துறையில் விஞ்ஞானிகள் முன்னேறி வருகிறார்கள்.

காற்றில் நைட்ரஜன் உள்ளது; அதை எடுத்துத் தாவரத்துக்குப் பயனுள்ளவாறு சேர்த்துக் கொள்ளும் திறம் சோயா மொச்சைக்கு உண்டு; சோளத்துக்கு இல்லை. வறண்ட நிலத்திலும் வளமாக வளரும் திறம் முள்செடிக்கு உண்டு; சோயா மொச்சைக்கு இல்லை.

இவ்வாறு ஒரு தாவரத்துக்கு உள்ள திறத்தை அது இல்லாத மற்றொரு தாவரத்துக்கு ஏற்படுமாறு மாற்றி அமைக்க உடலியல் 'செல்' இணைப்பு முதலிய பயிரியல் நுட்பங்களால் இனி ஒரு நாள் முடியும் என்று விஞ்ஞானிகள் கூறுகிறார்கள்.

திரிந்து வழங்கும் பழமொழிகள்

நம் தமிழகத்தில் தொன்று தொட்டு, பல பழமொழிகள் வழங்கி வருகின்றன. அப்பழமொழிகள் பல அரிய கருத்துக்களை எளிதில் இனிய முறையில் உணர்த்துவதற்காகவே தோன்றியுள்ளன. அவ்வாறு உயர்ந்த கருத்துக்களை விளக்குவதற்காகத் தோன்றிய பழமொழிகள் பல, திரிந்து அதற்கு மாறுபட்ட பொருளை உணர்த்துகின்றன.

வாய்மையா? வாயா?

தமிழ் இலக்கியங்களும் அற நூல்களும் அறங்களில் எல்லாம் தலை சிறந்தது வாய்மை என்று கூறுகின்றன. தெய்வப் புலவர் திருவள்ளுவரும்,

''யாம்மெய்யாக் கண்டவற்றுள்
இல்லை எனைத்தொன்றும்
வாய்மையின் நல்ல பிற''

என்று வாய்மையின் சிறப்பைப் பற்றிக் கூறியுள்ளார். அரிச்சந்திரன் வாய்மையைக் காப்பாற்றுவதற்காகவே நாடு, நகரிழந்து, மனைவியையும், மகனையும் விலை கூறி விற்று அடிமையாகிச் சுடலை காத்தான். வாய்மையில் அவன் கொண்டிருந்த உறுதியே அண்ணல் காந்தியடிகளின் உள்ளத்தைக் கவர்ந்தது.

இதுபோல் வாய்மையுள்ளவர்கள் அரிச்சந்திரனைப்போல, காந்தியடிகளைப் போல சிறந்து விளங்குவார்கள் என்ற பொருளில் வாய்மையுள்ள பிள்ளை பிழைக்கும் என்ற பழமொழி தோன்றியது. ஆனால் இடைக்காலத்தில் அந்நிலை மாறி வாய்மையைப் பொய்மை போலவும், பொய்மையை வாய்மை போலவும் மாற்றிப் பேசத் தெரிந்தவர்கள்தான் வெற்றி பெற முடியும் என்ற நிலை தோன்றியதால் ''வாய்மையுள்ள பிள்ளை பிழைக்கும்'' என்ற பழமொழி 'வாயுள்ள பிள்ளை பிழைக்கும்' என்று வழங்கி வருகிறது.

கல்வி கற்றவர்கள், தம் உள்ளத்தில் உள்ள கருத்துக்களைப் பிறர் உணருமாறு அழகாக எடுத்துச் சொல்லும் சொல்வன்மை பெற்றவர்களாக விளங்கவேண்டும். கல்வி கற்றும் சொல்வன்மை இல்லாதவர்கள் மணமில்லாத மலர் போன்றவர்கள் என்பதை,

''இணருழ்ந்தும் நாறா
மலரனையர் கற்ற
துரை விரித்துரையா தார்''

என்று திருவள்ளுவர் கூறியுள்ளார்.

ஆசிரியப் பணியாற்றுபவர்கள் தங்கள் சொல்வன்மையினால் மாணவர்களைக் கவரும் ஆற்றலுள்ளவர்களாக விளங்கவேண்டும் என்பதை விளக்கவே 'வாக்கு கற்றவன் வாத்தியார்' என்ற பழமொழி தோன்றியது.

ஆசிரியப் பணியின் சிறப்பை, ''எழுத்தறிவித்தவன் இறைவன் ஆகும்'' என்னும் நறுந்தொகைப் பாடல் விளக்குகிறது.

ஆனால் பிற்காலத்தில் ஆசிரியர்கள் இந்நாட்டிற்காக ஆற்றும் புனிதமான பணியை உணராமல் பொருளாதாரத்தை மட்டுமே கருத்தில்கொண்டு பிறர் தகுதியை மதிப்பிடும் நிலை உண்டானது. அதனால் ''வாக்குக் கற்றவன் வாத்தியார்'' என்ற உயர்ந்த பொருளை உணர்த்தும் பழமொழி திரிந்து, 'வக்கற்றவன் வாத்தியார்' என்ற தாழ்ந்த பொருளை உணர்த்தும்பழமொழி தோன்றியது.

ஊர்களின் பெயர்களும் திரிந்து வழங்குகின்றன. திருவில்லிபுத்தூரின் அருகில் சிறுநதியின் அருகில் உள்ள ஒரு' ஊர் 'நதிக்குடி' என்ற அழகான பெயரில் வழங்கப்பட்டது. ஆனால் பிற்காலத்தில் 'நரிக்குடி' என்று திரிந்து நரிகள் கூடியிருந்த பாழான இடத்தில் இந்த ஊர் தோன்றியுள்ளது என்ற தவறான பொருளை உணர்த்தியது.

இதுபோல் உயர்ந்த பழமொழிகளும் ஊர்ப் பெயர்களும் திரிந்து தவறான கருத்துக்களைத் தருகின்றன. அவற்றை அறிந்து அப்பிழைகளைப் போக்கவேண்டியது அவசியமாகும்.

கி. சீனிவாசன்
மேல்நிலை இறுதியாண்டு,
வணிகவியல் பிரிவு,
இலக்குமி ஆலைமேல்நிலைப்பள்ளி
கோவில்பட்டி,
நெல்லை மாவட்டம்.

பயிர்களைப் பாதுகாக்கும் புதிய மருந்து!

உலகில் ஆண்டுதோறும் பல கோடி மதிப்புள்ள விவசாய விளைபொருள்கள் பூச்சிகளால் அழிக்கப்படுகின்றன. இப்போது பயன்படுத்தப்படும் பூச்சிக் கொல்லி மருந்துகள், பயிர்களுக்குத் தீங்கு செய்யும் பூச்சிகளுடன், நன்மை செய்யும் பூச்சிகளையும் கொன்று விடுகின்றன. இவற்றை உண்டால் மக்களுக்கும் மரணம் ஏற்படுகிறது.

எனவே, பயிர்களைப் பாதுகாக்கும் புதிய மருந்து ஒன்றைச் சூழ்நிலைக்கும் மக்களுக்கும் தீங்கு செய்யாத ஒன்றை- சோவியத் விஞ்ஞானிகள் தயாரித்து உள்ளனர்.

பயிர்களுக்குத் தீங்கு இழைக்கும் பூச்சிகளைக் கொல்லக் கூடிய சில உயிரினங்கள் இயற்கையில் உள்ளன என்பதை அவர்கள் கண்டுபிடித்தனர். செயற்கைச் சூழ்நிலையில், இந்த உயிரினங்களை வளர்ப்பதில் அவர்கள் வெற்றி பெற்றனர். இந்த உயிரினங்களை அடிப்படையாகக் கொண்ட இரசாயனத் தயாரிப்புகள் பயிர்களைக் கொல்லும் பூச்சிகளுக்கு எதிராகப் பயன்படுத்தப்பட்டன. "லெபிடோசைட்" என்பது, அத்தகைய புதிய தயாரிப்புகளில் ஒன்றாகும்.

திராட்சை, பருத்தி சர்க்கரை, வள்ளி முதலிய பயிர்களை நம்பகமாகப் பாதுகாக்கும் மருந்தாக, "லெபிடோசைட்" விளங்குகிறது. மக்களுக்கும், தாவரங்களுக்கும், பயனுள்ள பூச்சிகளுக்கும், இதனால் தீங்கு எதுவும் இல்லை.

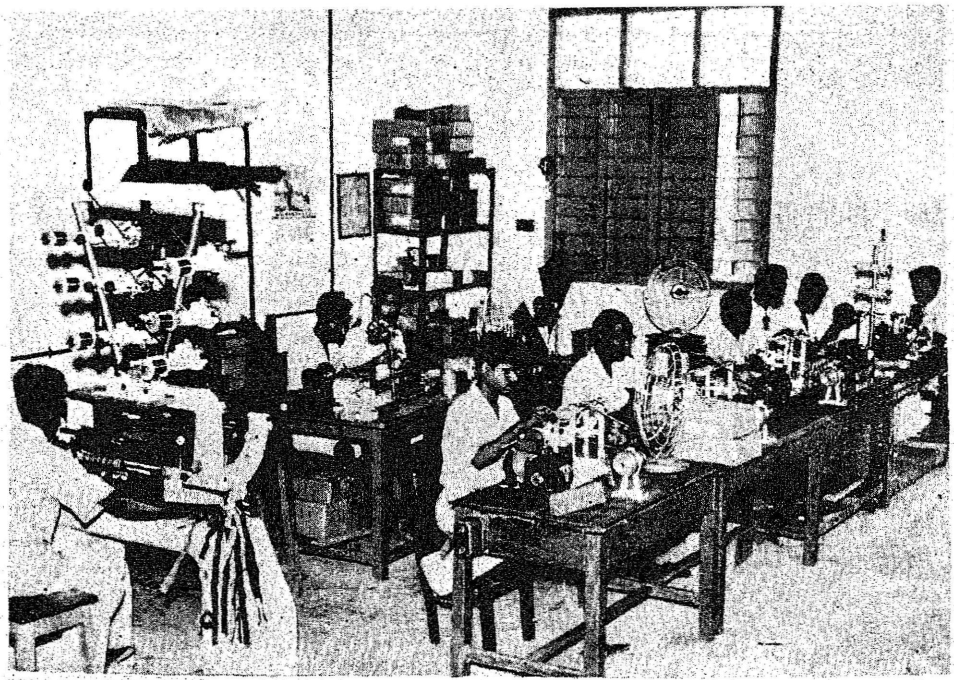

பார்வையற்றோருக்குப் பரிந்துதவும் அரசு

பார்வையற்றோரின் பிரச்னைகளை ஆய்ந்து, அவர்களது நலனுக்காக அரசு இது நாள்வரை ஆற்றியிருக்கும் பணிகளைத் தெரிந்து கொண்டு, அவர்களின் குறைகளைத் தீர்ப்பதற்கு எடுக்க வேண்டிய மேல் நடவடிக்கை குறித்து முடிவெடுக்கும் பொருட்டு 10.10.83 அன்று . மாண்புமிகு சமூக நல அமைச்சர் அவர்கள் தலைமையில் ஒரு சிறப்புக் கூட்டம் நடத்தப்பட்டது. பார்வையற்றோரின் நலனுக்காக அரசு செயல்படுத்தி வரும் திட்டங்கள் பார்வையற்றோர் சங்கப் பிரதிநிதிகளுக்கு அப்போது விளக்கிக் கூறப்பட்டன.

பார்வையற்றோரின் நலனுக்காக அரசு ஏற்கெனவே வழங்கியுள்ள சலுகைகளும், முன்னுரிமைகளும் பிற உதவிகளும் கீழ் வருமாறு:

ஒன்பதாவது வகுப்பு அல்லது அதற்கு மேல் கல்வி பயிலும் பார்வையற்றோர் ஒவ்வொருவருக்கும் படிப்பு உதவியாளர் தொகை (Readers allowance) மாதம் 50 வழங்குதல், திருவள்ளுவர் போக்குவரத்துக் கழகத்தைத்தவிர இதர எல்லாப் போக்குவரத்துக் கழகங்களின் பேருந்துகளில் இலவசமாகப் பயணம் செய்ய அனுமதி, மாநில மற்றும் மத்திய அரசுப் பணிகளில் அமர்த்த உச்ச வயதுவரம்பு வரம்பு 10 ஆண்டுகளுக்குத் தளர்த்தப்படுதல், எஸ்.எஸ்.எல்.சி. அல்லது அரசு தொழிற்பயிற்சி நிறுவனத்தில் தேர்வு பெற்று வேலை இல்லாமல் வேலைவாய்ப் பலுவலகத்தில் 3 ஆண்டிற்கு மேல் பதிவில் உள்ள பார்வையற்றோருக்கு ஒவ்வொரு மாதமும் ரூ. 50 உதவித்தொகை வழங்குதல், அரசு மற்றும் அரசு சார்ந்த மற்றும் உள்ளாட்சித் துறை நிறுவனங்களில் எழும் காலி இடங்களில் 3·/. ஊனமுற்றவருக்கு-பார்வையற்றோருக்கும் சேர்த்து ஒதுக்கீடு, கல்வி நிலையங்களிலும், தொழில் கல்லூரிகளிலும், தொழிற் பயிற்சி நிலையங்களிலும், ஊனமுற்றோருக்கு-பார்வையற்றோர்களுக்கும் சேர்த்து 3·/. இட ஒதுக்கீடு, அரசு-அரசு சார்பு நிறுவனங்கள்ல் உள்ள மின் தூக்கி இயக்குபவர் பணிகள் ஊனமுற்றோருக்காகவே- பார்வையற்றோர் உள்பட - ஒதுக்கீடு, தமிழ்நாடு வீட்டு வசதி வாரியம் மூலம் ஒதுக்கப்படும் வீடுகள், நிலங்கள் ஆகியவற்றில் ஊனமுற்றோருக்குப் பார்வையற்றோர் உள்பட 1% ஒதுக்கீடு, பள்ளி கல்லூரிகளல் கல்வி பயிலும் பார்வையற்றோருக்கு கல்விக் கட்டணம் மற்றும் தேர்வுக் கட்டணத்திலிருந்து விலக்கு அளித்தல், பார்வையற்ற மாணவர் தேர்வு எழுதும்பொழுது அவருக்கு எழுதும் உதவியாளர் இலவசமாக அளிக்கப்படுதல், தனக்கு அல்லது தன் பெற்றோருக்கு மாத வருமானம் ரூ. 350 க்கு குறைவாக இருப்பின் அவர் தமிழ்நாடு அரசு அலுவலர் தேர்வு ஆணைக்குழு நடத்தும் தேர்வுப்பணிகளுக்கு மனுச் செய்யும் பொழுது பார்வையற்றவர் மனுக்கட்டணத்திலிருந்து விலக்கு அளிக்கப்படுதல், பார்வையற்றவருக்கு மருத்துவச் சான்றிதழ் அரசு மருத்துவ அலுவலர்களால் இலவசமாக வழங்கப்படுதல், வேலை வாய்ப்பு அலுவலகங்களுக்கு அறிவிக்கப்படுகிற காலி இடங்கள்-முன்னுரிமை பெற்ற மற்றும் முன்னுரிமை பெறாத இருவகைக் காலி இடங்களுக்கும்-பார்வையற்றோர் பரிந்துரைக்கப்படுதல் ஆகியவை அடங்கும்.

பார்வையற்றோர் சங்கங்களின் பிரதிநிதிகள் அக்கூட்டத்தில் சில கோரிக்கைகளை அளித்தார்கள். அவைகளில் குறிப்பாக ஊனமுற்றவர்களுக்கான 3·/. இட ஒதுக்கீட்டில் ஒரு சதவீதம் பார்வையற்றவர்களுக்கு என்றே தனியாக ஒதுக்கப்படவேண்டும் என்பது முக்கியமான கோரிக்கை ஆகும். அக்கோரிக்கை அரசின் பரிசீலனையில் இருப்பதாக அவர்களுக்குத் தெரிவிக்கப்பட்டது.

மாநகராட்சி மாணவ மணிகள்

சென்னை மாநகரில் வாழும் பள்ளி வயதடைந்த அனைத்துக் குழந்தைகளுக்கும் கட்டாய இலவசக் கல்வி அளிக்கும் பொறுப்பை மாநகராட்சி ஏற்றுக் கொண்டுள்ளது. இதற்கென சென்னை மாநகரில் 376 தொடக்க மற்றும் நடுநிலைப் பள்ளிகளைச் சென்னை மாநகராட்சி நடத்தி வருகிறது. மாண்புமிகு முதல்வர் குழந்தைகள் சத்துணவுத் திட்டத்தின்கீழ், இவ்வனைத்துப் பள்ளிகளிலும் பயிலும் 1,00,250 குழந்தைகள் சத்துணவு பெறுகிறார்கள்.

மாநகராட்சித் தொடக்க மற்றும் நடுநிலைப் பள்ளிகளில் 5-ஆம் வகுப்பு மற்றும் 8-ஆம் வகுப்புக்களில் தேர்ச்சி பெற்று, தொடர்ந்து கல்வி பயில வசதியில்லாத குழந்தைகளுக்குப்போதுமான வாய்ப்பும் வசதியும் அளிக்கும் பொருட்டு 25 உயர்நிலைப் பள்ளிகளையும் 10 மேல்நிலைப் பள்ளிகளையும் இம்மாநகராட்சி நடத்தி வருகின்றது. சென்னை மாநகராட்சிப் பள்ளிகளில் கல்வித் தரத்தை உயர்த்தி அரசுப் பொதுத் தேர்வுகளில் அதிகமான மாணவர்களைத் தேர்ச்சி பெறச் செய்யும் நோக்குடன், கடந்த 9 ஆண்டுகளாக மாநகராட்சிப் பள்ளிகளில் அதிக மதிப்பெண்கள் பெற்று தேர்ச்சி பெறும் மாணவ மாணவிகளுக்குப் பரிசளிக்கும் திட்டத்தைச் சென்னை மாநகராட்சி நடத்தி வருகிறது. 10-ஆம் வகுப்பு மற்றும் 12-ஆம் வகுப்பு மாணவ, மாணவிகளுக்குப்பாடம் கற்பித்த் ஆசிரியர்களுக்கும் ஊக்கரொக்கப் பரிசுகள் வழங்கப்படுகின்றன.

இது தவிர, சிங்வி அறக்கட்டளை நிர்வாக இயக்குநர் திரு சுகால் சந்துஜெயின் அவர்கள் 10-ஆம் வகுப்பு மற்றும் 12-ஆம் வகுப்புக்களில் அதிக மதிப்பெண்கள் பெற்று தேர்ச்சிபெற்ற மாணவ, மாணவிகளுக்குக் கடந்த சில ஆண்டுகளாகத் தாமாக முன்வந்து ரூ. 3,000 ரொக்கப் பரிசு வழங்கி வருகிறார். இந்த ஆண்டு ரூ. 3,500 வழங்கியுள்ளார் என்பது குறிப்பிடத்தக்கது. இதுபோன்றே, தமிழ்நாடு சட்ட மேலவை உறுப்பினர் திரு ஜேப்பியார் அவர்களும் தாமாக முன்வந்து 10-ஆம் வகுப்பு பொதுத் தேர்வில் தாழ்ந்தப்பட்ட மாணவ, மாணவியருள் அதிக மதிப்பெண்கள் பெற்றுத் தேர்ச்சியடைந்த இருவருக்குத் தலா ரூ. 1,000 ரொக்கப் பரிசுத் தொகை வழங்கி வருகிறார்.

1983-ஆம் ஆண்டு நடைபெற்ற 10-ஆம் மற்றும் 12-ஆம் வகுப்பு அரசுப் பொதுத் தேர்வுகளில் சிறந்து விளங்கிய மாணவ, மாணவிகளுக்கும், ஆசிரிய, ஆசிரியைகளுக்கும் பரிசளிப்பு விழா குழந்தைகள் தினமாகிய 14-11-83 அன்று நேரு விளையாட்டு அரங்கில் நடைபெற்றது. இவ்விழாவுக்கு வந்திருந்த அனைவரையும் சென்னை மாநகராட்சி ஆணையாளர் திரு தி. ச. சிவப்பிரகாசம், இ.ஆ.ப. வரவேற்றுப் பேசினார். விழாவுக்குச் சென்னை மாநகராட்சிச் சிறப்பு அலுவலர் திரு இ. சந்திரசூடன், இ.ஆ.ப. தலைமை தாங்கினார்.

மாணவ, மாணவிகளுக்கும் அவர்களின் ஆசிரிய, ஆசிரியைகளுக்கும் பரிசுகள் வழங்கி, பாராட்டிப் பேசிய மாண்புமிகு உள்ளாட்சித் துறை அமைச்சர் திரு. ப. குழந்தைவேலு அவர்கள் குறிப்பிட்டதாவது:

''சிறந்த முறையில் தேர்ச்சி பெற்ற மாணவர்களுக்கும் நல்ல மாணவர்களை உருவாக்கிய ஆசிரியர்களுக்கும் பரிசளிக்கும் நோக்குடன் இந்த விழா, ஆசியாவின் ஜோதி நேரு பிறந்த நாளாகிய இன்று கொண்டாடப்படுகிறது. திரு. நேரு அவர்கள் ஒருபோதும் நோய்வாய்ப்பட்டு படுத்தது கிடையாது. அயராது உழைத்து நாட்டு முன்னேற்றத்திற்காகப் பாடுபட்டவர். குழந்தைகளிடம் மிகுந்த அன்பு கொண்டவர். எனவேதான், நேரு பிறந்த நாள் குழந்தைகள் தினமாகக் கொண்டாடப்படுகிறது.

''சென்னையில் மூன்றில் ஒரு பங்கு மாணவ, மாணவிகள் மாநகராட்சிப் பள்ளிகளிலேயே படிக்கிறார்கள். இப்பள்ளிகளில் படிக்கும் பெரும்பாலான குழந்தைகள் சமுதாயத்தில் ஒடுக்கப்பட்டவர்கள்தான். இவர்களின் தரத்தை உயர்த்த பல முயற்சிகளைச் செய்து வருகிறோம். மற்ற பள்ளிகளில் பயிலும் மாணவர்களிடம் போட்டி போடக்கூடிய அளவிற்கு இவர்களின் தரம் உயர வேண்டும். இதற்கு இவர்களின் பெற்றோர்களும் தங்கள் ஒத்துழைப்பைத் தர வேண்டும். இதற்காக வாரத்திற்கு ஒரு முறையாவது மாணவர்களின் பெற்றோர்கள் பள்ளித் தலைமையாசிரியரிடம் சென்று தங்கள் குழந்தைகளின் நிலையைக் கேட்டறிதல் வேண்டும்.''

சென்னை மாநகராட்சிக் கல்வி அலுவலர் திரு ஓ. அ. கனகசபை நன்றி கூறினார்.

— தே. மணி

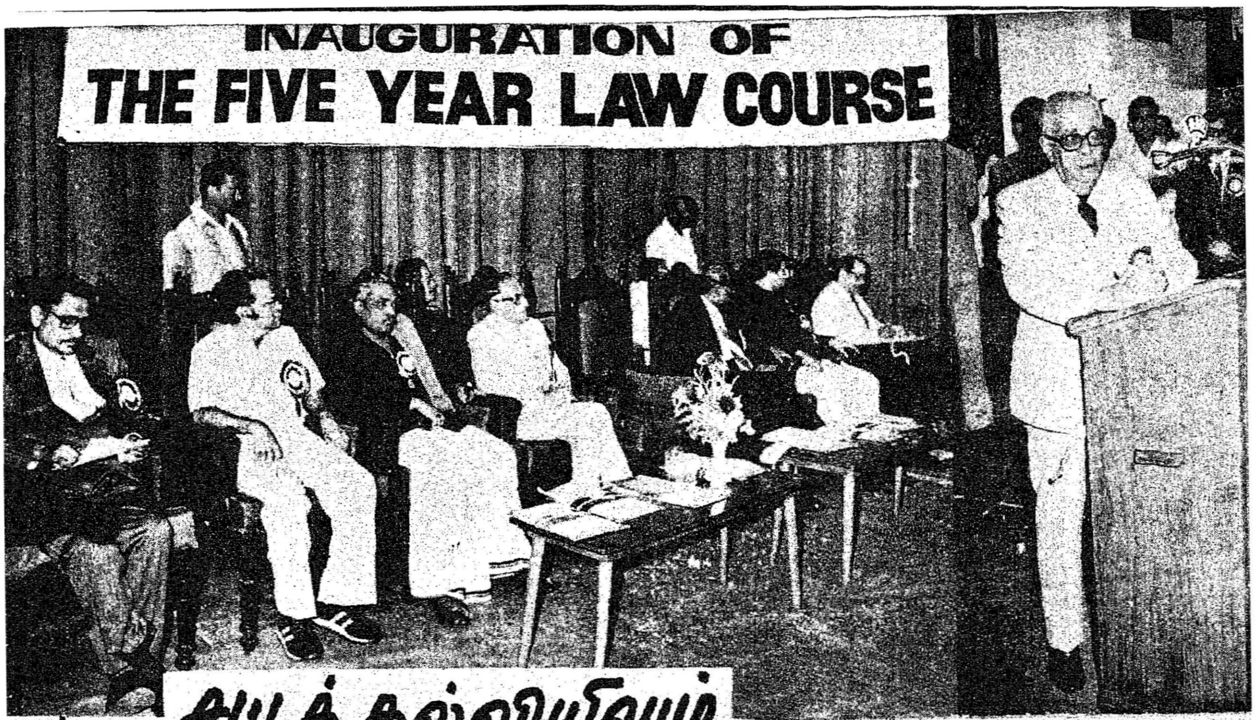

சட்டக் கல்வியிலும் தமிழ்நாடு வழிகாட்டுகிறது

"பல்வேறு துறைகளில் சட்டக் கல்வி போதனை அவசியமானது. வழக்குரைஞர்களாகப்பணிபுரிவது தவிரசட்டம்.சம்பந்தமான; புத்தகங்களை 'எழுதுவது, வகுப்புகள் நடத்துவது, கருத்தரங்குகளில் பங்கு பெறுவது ஆகியவை திறம்படச் செய்யவும், சட்டக் கல்வி அவசியம். இதை மனதில்கொண்டு பல வகையான சட்டக் கல்வி முறைகளை அமல்படுத்த வேண்டும்''.

சென்னைப் பல்கலைக் கழக நூற்றாண்டு விழா மண்டபத்தில் 2-11-83 அன்று நடந்த புதிய ஐந்தாண்டுச் சட்டக் கல்வி முறையைத் தொடங்கி வைத்துப் பேசுகையில், மேதகு இந்தியத் துணைக் குடியரசுத் தலைவர் திரு.எம். ஹிதயதுல்லா அவர்கள் குறிப்பிட்டார்.

அவர் மேலும் பேசுகையில் :

''இந்தத் திட்டத்தை இரு கட்டங்களாக அமல்படுத்துவது பற்றி ஆலோசிக்க வேண்டும் என்று இந்திய சட்டக்கழகத்தைக் கேட்டுக் கொள்கிறேன்.

''ஐந்தாண்டு சட்டக் கல்வி பயிலச் சேருபவர்களுக்கு முதல் 3 ஆண்டுகள் சட்டம் பற்றிய அடிப்படைக் கல்வியைப் பயிற்றுவித்து அவர்களுக்கு பி.ஏ., சட்டம் என்ற பட்டத்தைவழங்கலாம். இந்தப் பட்டத்தைப் பெற்றவர்களில் வழக்குரைஞர்களாகப் பணிபுரிய விரும்புபவர்களுக்கு மட்டும் மேலும் 2 ஆண்டு சட்டக் கல்வியில் தீவிரப் பயிற்சி அளிக்கலாம். இவர்களுக்குபி.ஏ., எல்.எல்.பி., பட்டம் தரலாம்.

''புதிய 5 ஆண்டு சட்டக் கல்வி முறையைத் தமிழ்நாடு தனது எல்லா சட்டக் கல்லூரிகளிலும் அமல்படுத்தமுன்வந்திருப்பதைப் பெரிதும் பாராட்டுகிறேன். இதன் மூலம் மற்ற மாநிலங்களுக்குத் தமிழ்நாடு வழிகாட்டியாகத் திகழ்கிறது.''

விழாவிற்குத் தலைமைவகித்து மேதகு ஆளுநர் திரு எஸ். எல். குரானா அவர்கள் பேசுகையில், ''புதிய 5 ஆண்டு சட்டக் கல்வி முறை,சட்டக் கல்வியின் தரத்தை உயர்த்த உதவும் என்று நம்புகிறேன். சட்டத் துறையில் பணியாற்றுவோர் மக்களுக்கு விரைவாக நீதி கிடைப்பதற்குத் தக்க நடவடிக்கைகள் மேற்கொள்ள வேண்டும்.''

விழாவில், மாண்புமிகு கல்வி அமைச்சர் திரு செ.அரங்கநாயகம் அவர்கள் பேசுகையில், ''மேல்நிலைக் கல்வி முறையில் தொழிற் கல்வித் திட்டத்தை முதல் முதலாக அமல்படுத்திய தமிழ்நாடு, 5 ஆண்டு சட்டக் கல்வித் திட்டத்தையும் முதல் முதலாக அமல்படுத்தி இருப்பதன் மூலம், கல்வித்துறையில் மற்ற மாநிலங்களுக்கு வழிகாட்டியாக இருக்கிறது. சட்டக் கல்வியின்அவசியத்தை உணர்ந்து தமிழ்நாட்டில் நான்கு இடங்களில் சட்டக் கல்லூரிகள் அமைக்கப்பட்டுள்ளன.''

சென்னை உயர்நீதிமன்றத் தலைமை நீதிபதி-பொறுப்பு வகிக்கும் மாண்புமிகு நீதிபதி திரு பு. ரா. கோகுலகிருஷ்ணன் அவர்கள் பேசுகையில், ''சட்டக் கல்வி பயில்வோருக்குச் சிறப்பான பயிற்சி தர புதிய கல்வித் திட்டம் உதவும்'' என்றார்.

சட்டக் கழகச் செயலாளர் திரு என். ஆர். மாதவமேனன் பேசுகையில், ''1984-ஆம் ஆண்டுக்குள் பெங்களூரில் சட்டப் பல்கலைக் கழகம் உருவாக்கப்படும். சட்டம் பயிலும் மாணவர்களுக்கு நியாயமான விலையில் நல்ல பாடப் புத்தகங்களை வெளியிட நடவடிக்கை எடுக்கப்பட்டுள்ளது'' என்றார்.

தமிழக அரசு கல்வித்துறை ஆணையாளர் மற்றும் செயலாளர் திரு டி.டி. சுந்தர்ராஜ், இ.ஆ.ப. வரவேற்றுப் பேசினார். சட்டக் கல்வி இயக்குநர் பேராசிரியர் எஸ். மாஸ்டர் சங்கரன் நன்றி நவின்றார்.

— பி.வி. கிரி

தம்மம்பட்டி சிற்பங்கள்

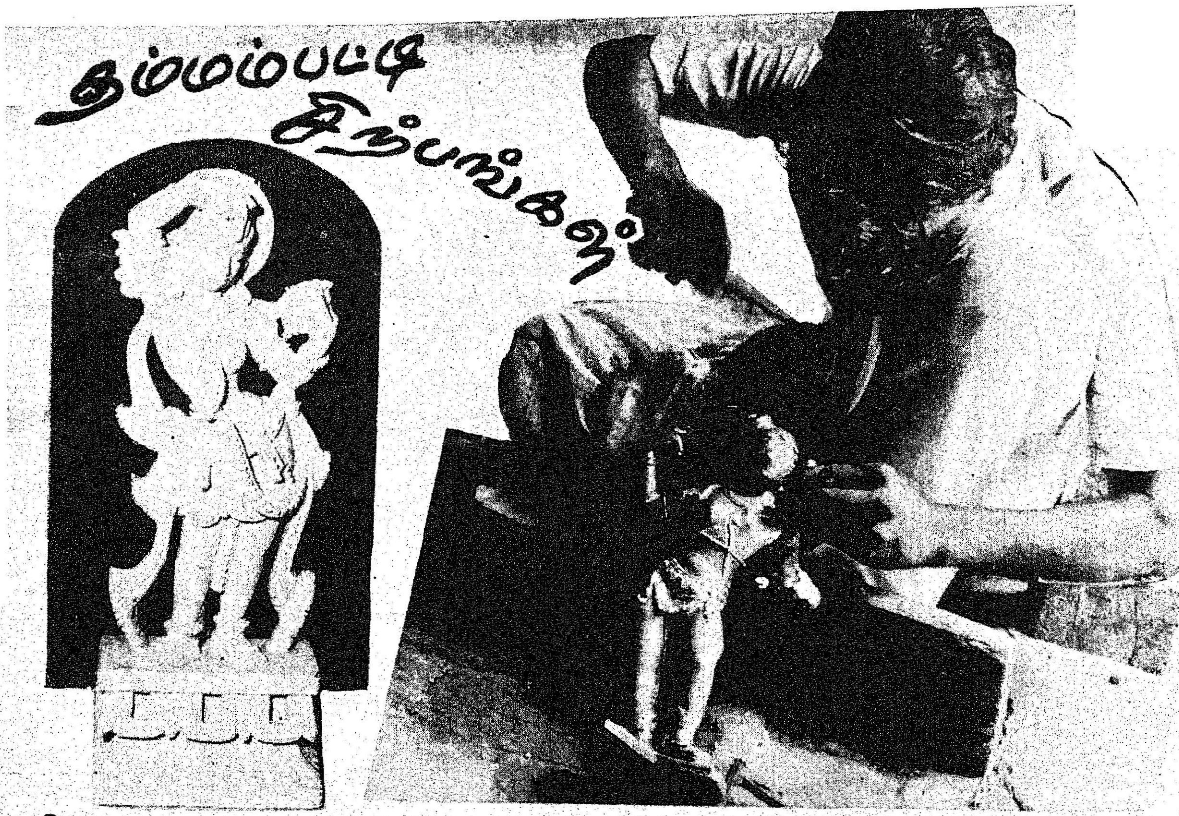

கோயில் தேர்களிலே இருக்கின்ற மரச் சிற்பங்கள் அக்காலத்திய மக்கள் தம் வாழ்க்கை முறைகளை விளக்குவனவாக இருக்கின்றன; இயலுமா இப்படி எனக் காண்போர் வியக்கத் தக்க அளவிற்கு நுணுக்கமுடையயவைகளாகக் காணப்படுகின்றன.

அவ்வாறான சிற்பங்கள் இன்றும் சிறப்புறச் செய்யட்படுகின்றன சேலம் மாவட்டத்திலுள்ள தம்மம்பட்டியில். சேலம்-திருச்சி வழியில் 60-வது கிலோ மீட்டரில் உள்ள சிற்றூர்தான் தம்மம்பட்டி.

அங்கே அனைத்திந்தியக் கூட்டுறவு வாரியத்தின் சார்பில் (All India association board) இச்சிற்பங்களைச் செய்வதெப்படி எனக் கற்பிக்க ஒரு பள்ளியே வைத்து நடத்துகிறார்கள். இங்கே படிக்கிறவர்களுக்கு மாதம் நூறு ரூபாய் உபகாரச் சம்பளம்.

மாநில அரசு ரூ. 50 வீதம் தந்து வருகிறது.

பொன்னுச்சாமியைத்தலைமைச் சிற்பியாகக் கொண்டு இங்கே பலபேர் மரங்களை உயிர்ச்சிலைகளாக்கும் வித்தையைக் கற்று வருகிறார்கள். தூங்குவாகை, மகாலிங்க மரம், கொடுக்காப்புளி மரம் ஆகியவற்றில்தான் சிற்பக் கைத்திறன் காட்டப்படுகிறது.

திருச்சி மாவட்டத்திலுள்ள அரும்பாவூர், தென்னார்க்காடு மாவடடத்தில் உள்ள கள்ளக் குறிச்சி ஆகிய இடங்களிலும் இவ்வகை மரச்சிற்பங்கள் செய்யப் படுகின்றன. ஆனால் தம்மம்பட்டி கைத்திறன் அலாதியாக உள்ளது.

பூம்புகார் முதல் ரிஷிகேஷ் சிவானந்தா ஆசிரமம் வரை மட்டுமல்ல - வெளி மாநிலங்களும், இன்னும்சொல்லப்போனால் வெளிநாடுகளெல்லாமும் கூட இங்கே செய்யப்பட்ட மர வேலைப்பாடுகளுக்கு மதிப்பளித்துள்ளன; மதிப்பளித்து வாங்கி வருகின்றன.

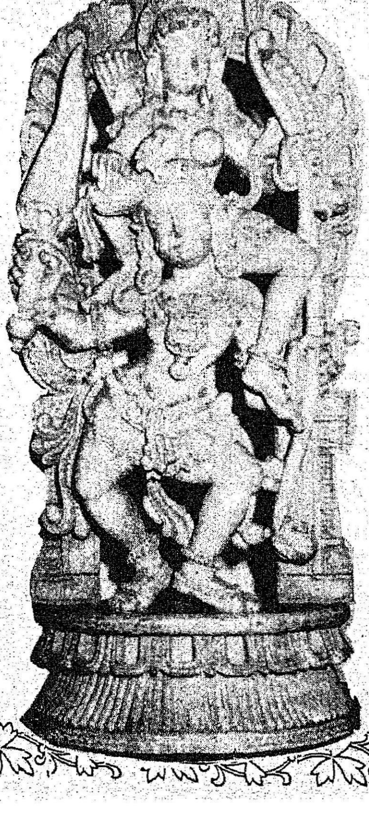

பம்பாயிலும், டில்லியிலும் இங்கே செய்யப்பட்ட மரச்சிற்பங்களால் கண்காட்சியே அமைக்கப்பட்டிருக்கின்றன.

நடனப் பெண், வீணை வாசிப்பவள், சிவநடனம், மீனாட்சி கல்யாணம் போன்ற மரச் சிலைகள் அப்படியே உயிரோடுள்ளவை போலக் காணப்படுகின்றன. ஒரு மரச்சிலை அதிகபட்சம் பத்தடி வரை செய்யப்பட்டுள்ளது; பத்தாயிரம் ரூபாய் வரை விலை போயிருக்கிறது.

''சந்தனமரத்தில் இப்படிப்பட்ட சிற்பங்களை இன்னும் எழிலுறச் செய்யமுடியும். ஆனால் அரசு அதற்கு அனுமதி தரவில்லை'' என்றார் தலைமைச் சிற்பி.

இதுபற்றி மாவட்ட ஆட்சித் தலைவரிடம் கேட்டபோது அவர் இப்படித் தெரிவித்தார்: ''வெளிநாட்டுக்குச் சந்தன மரங்களை அனுப்புவதற்குத்தான் தடை இருக்கிறதே தவிர, அதில் சிற்பங்கள் செய்யவோ அனுப்பவோ கூடாது என்று சட்டமிருப்பதாகத் தெரியவில்லை''.

சேலத்துக்கு வாய்த்த சிறப்பு

சேலம் மாவட்டத்திற்கெனச் சில தனிப் பெருமை உண்டு. சேலத்தில் உள்ள மாக்னசைட் தொழிற்சாலையும், சேலம் உருக்காலையும் தான் பெருமையை ஏற்படுத்தும் பெருந்தொழில்கள்.

தமிழ்நாடு மேக்னசைட்

சேலத்தில் சேர்வராயன் மலைத் தொடரில் மாக்னசைட் என்னும் கனிமப் பொருள் பல்லாண்டுகளாகக் கிடைத்து வருகிறது. 1938ஆம் ஆண்டிலிருந்து 1958 முடிய 20 ஆண்டுக்காலத்திற்கும், பின்னர் 1958ஆம் ஆண்டிலிருந்து 1978ஆம் ஆண்டு வரை 20 ஆண்டுக் காலத்திற்கும் - மேக்னசைட் வெட்டி எடுத்துக் கொள்ளும் உரிமையைத் தனியாருக்கு, அரசு கொடுத்திருந்தது. 1978ல் தனியார் மறுபடியும் அனுமதிகோரி விண்ணப்பம் செய்த போதுஅரசு விழித்துக் கொண்டது. உரிமம் வேண்டி தனியார் அனுப்பிய மனுக்களை நிராகரித்து, அரசு தாவே ஏற்றுக்கொண்டது. 1979ஆம் ஆண்டு பிப்ரவரி 6ல், மாண்புமிகு தமிழக முதல்வர் அவர்களால் தொடங்கப்பட்டது, தமிழ்நாடு மேக்னசைட் லிமிடெட் என்னும் நிறுவனம்.

சேலத்தில் உள்ள திறந்தவெளிச் சுரங்கங்களில் ,மாதத்திற்கு 10,000 டன் மேக்னசைட் வெட்டி எடுக்கப்படுகிறது. இது, நாட்டின் தேவையில் மூன்றிலொரு பங்கைப் பூர்த்தி செய்வது மட்டுமல்ல, இத்துறையில் முதலிடத்தையும் வகிக்கிறது.

எஃகு உருக்குத் தொழிலில் மேக்னசைட் பெரிதும் பயன்படுத்தப்படுகிறது. இரசாயன உரங்கள் தயாரிக்கவும், மொசைக் தரைகள் போடுவதற்கும் பயன்படும் இந்தக் கனிமம் பால் போன்ற வெள்ளை நிறத்தில் உள்ளது. மேல்நாடுகளில் கால்நடைத் தீவனமாகவும் இது பயன்படுத்தப்படுகிறது.

இந்த நிறுவனத்தின் சுரங்கத்தில் ஏறக்குறைய 2300 தொழிலாளர்கள் பணிபுரிகிறார்கள். தொழிலாளர்களில் 80 சதவிகிதம் ஆடவர், 20 சதவிகிதம் பெண்டிர். தொழிலாளர்களுக்கு தினக்கூலி அடிப்படையில் மாதச் சம்பளம் கணக்கிட்டுக் கொடுக்கப்படுகிறது. ஒரு தொழிலாளர் 6 நாள் தொடர்ந்து வேலைசெய்தால், 7ஆம் நாள் அவர் வேலை செய்யாமலே 7 நாட்களுக்குரிய சம்பளத்தை இங்கே பெறுகிறார். போனஸ் விதிகளின்படி, தொழிலாளர்களுக்கு 20 சதவிகித போனஸ் தரப்படுகிறது.

அவர்களுக்கு மருத்துவமனை, பூங்காக்கள், மருந்துகள், கைக்குழந்தைகளுக்கு விடுதி போன்ற பல்வேறு வசதிகள் செய்யப்பட்டிருக்கின்றன.

சிற்றுண்டிச்சாலையில் - 5 காசுக்குத் தேநீரும் 5 காசுக்கு ஒரு இட்லியும் அவர்களுக்கு வழங்கப்படுகிறது.

பெரும்பாலும் சேலம் மாவட்டத்தைச் சேர்ந்தவர்கள் இங்கு பணியாற்றுகின்றனர். எல்லா மாநிலத்தைச் சேர்ந்தவர்களும் இங்கு ஊழியர்களாக உள்ளனர்

கண்ணால் கண்டு, கையால் எடுக்க இயலாத மிகச் சிறிய துகள்களையும் பொறுக்கி எடுப்பதற்குரிய சிறப்பான இயந்திரங்கள் இறக்குமதி செய்யப்பட இருக்கின்றன. ரூ. 80 கோடித் திட்டம் இது. இதன் கீழ் நிறுவப்பட உள்ள உருள் சூளைகள், சுத்திகரிக்கும் இயந்திரங்கள், செங்கற் சூளைகள் மூலம் உயர் ரக மேக்னசைட் தயாரிக்க முடிவதுடன், உற்பத்தியும் பல மடங்கு பெருகுவது திண்ணம்.

''அகில உலகத் தரக்கட்டுப்பாட்டுக்கு இணையான மேக்னசைட் தயாரித்தால், அதன் இறக்குமதி குறையும். அந்நியச் செலாவணியும் மிச்சமாவதுடன், கிராமப் புறத்தில் வேலை வாய்ப்பும் உருவாகும்'' என்று தெரிவிக்கிறார் நிருவாக இயக்குநர் திரு எஸ்.சுப்ரமணியம்.

''புதிய உத்திகளை மேற்கொள்ளும்போது - இந்தத் தமிழ்நாடு மேக்னசைட் நிறுவனம் உலகப் புகழ் பெறும் நிறுவனமாக மலரும்'' என்று மகிழ்ச்சியுடன் கூறுகிறார், இந்நிறுவனத்தின் தலைவரும் தொழில்துறைச் செயலருமாகிய திரு தயப் இ.ஆ.ப.

''எங்கள் நிறுவனத்திற்கும் தொழிலாளர்களுக்கும் இணக்கமான நல்லுறவு இருப்பதால் பணிகள் தடையின்றி-தொய்வின்றி நிறைவேற்றப்படுகின்றன'' என்று பெருமையுடன் கூறுகிறார் நிருவாகமேலாளர் திரு.சண்முகம்.

நான்கு வயதைத் தாண்டி ஐந்தாவது வயதில் நடைபோட்டுக் கொண்டிருக்கும் இந்த நிறுவனம் தமிழகத்திற்கு - குறிப்பாக சேலம் மாவட்டத்திற்குத் தனிப் பெருமையைத் தேடித்தந்து கொண்டிருக்கிறது.

சேலம் உருட்டாலை

சேலத்தில் கஞ்சமலைப் பகுதியில் இரும்புத்தாது கிடைக்கிறது. அதனைப் பிரித்தெடுக்கும் உருக்

தமிழ்ப்பித்தன்

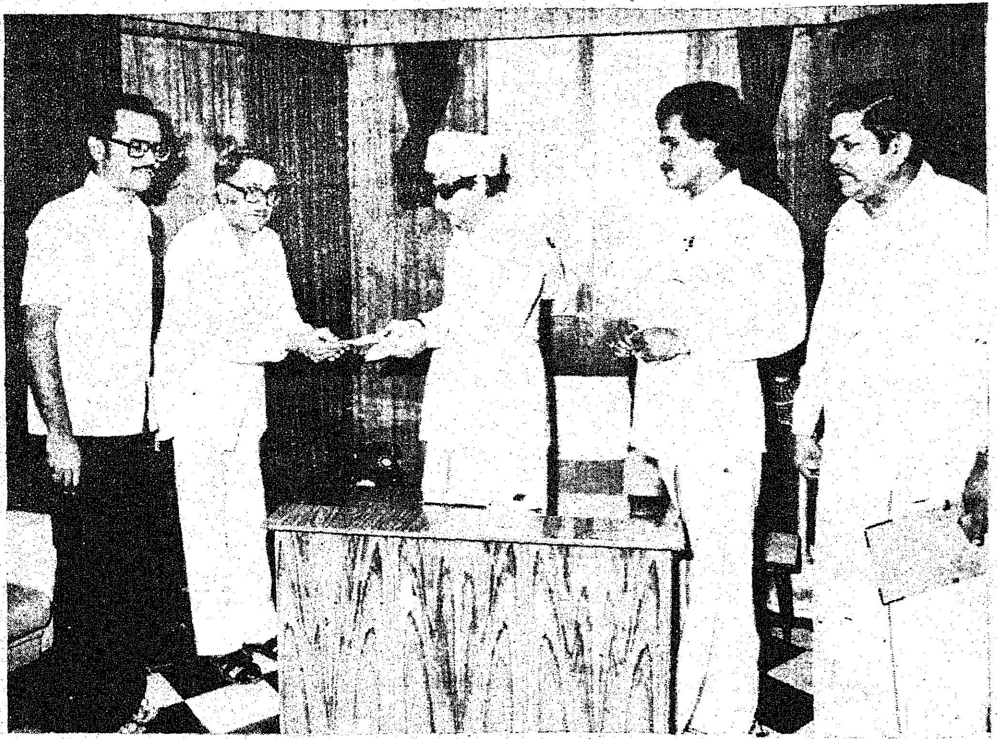

தமிழ்நாடு மேக்னசைட் நிறுவனத்தின் மூலம் முதலமைச்சர் குழந்தைகள் சத்துணவுத் திட்டத் திற்கு மாண்புமிகு தமிழக முதலமைச்சரிடம் நிதியளிக்கப்படுகிறது. மாண்புமிகு அமைச்சர்கள் திரு ப. குழந்தைவேலு, திரு எஸ். திருநாவுக்கரசு இருவரும் உடனுள்ளனர்.

காலை ஒன்று சேலத்தில் அமைக்கப்பட வேண்டும் என்று நீண்ட காலமாகக் கோரிக்கை எழுப்பப்பட்டு வந்தது. தமிழக அரசும் தமிழக மக்களும் மைய அரசிடம் இந்தக் கோரிக்கையைப் பல ஆண்டுகளாக வற்புறுத்தி வந்தனர். அதன் விளைவாக உருக்காலை கிடைக்காவிட்டாலும் உருட்டாலை நமக்குக் கிடைத்தது. 1981 செப்டம்பர் 13ஆம் நாளன்று சேலம் உருட்டாலை-எவர்சில்வர் தகடு உற்பத்தியைத் தொடங்கியது.

உயர்ந்த ரகப் பொருளையே உற்பத்தி செய்வது என்ற குறிக்கோளை இந்த ஆலை கொண்டிருக்கிறது.

எவர்சில்வர் தகடுகளையும் சுருள்களையும் இந்த ஆலை உற்பத்தி செய்து வருகிறது. ஒவ்வொரு கட்டத்திலும் தரக்கட்டுப்பாடு இங்கு முழுமையாகக் கவனிக்கப்படுகிறது.

நல்ல மேற்பரப்பும் ஒரேசீரான கனமும் கொண்ட இந்த எவர்சில்வர் தகடுகள் பாத்திரங்கள் செய்வதற்கு மிகவும் நல்ல ரகமாகத் திகழ்கின்றன. விரிசல் விழாத தன்மையும்-நன்கு வளைந்து கொடுக்கும் பாங்கும் இந்தத்தகட்டுக்குஉள்ளது. இந்தத் தகடுகளை வாங்கி அலைக்கருவிகள் உருவாக்குவோரும், வீட்டுப் பயன்பாட்டுப் பொருள்களைத் தயாரிப்போரும் இந்தத் தகடுகளின் பெருமையை நன்கு உணர்ந்திருக்கிறார்கள். மிகமிகக் குறைந்த அளவுதான் கழிவும் சேதமும் உண்டாகின்றன.

விற்பனைச் சந்தைக்கு அனுப்பப்படும் எவர்சில்வர் சுருள்கள் காகித இடைச் செருகல்களுடன்-மரச்சட்டங்களால் கட்டப்பட்டு, பாதுகாப்பாக அனுப்பப்படுகின்றன. இதனால் தகடுகளை வெட்டி, விற்பனைப் பொருள்களாக உருவாக்குவோர்-தகடுகளில் கீறல் அல்லது சிராய்ப்பு ஏற்படாமல் தகடுகளை வெட்டமுடிகிறது.

சேலம் உருக்காலைத் தகடுகள் இன்று நாடெங்கும் கிடைக்கின்றன. மற்ற ஆலைகளின் எவர்சில்வர் தகடுகளுக்கு இணையான விலை இப்போது சேலம் ஆலைத் தயாரிப்புக்குக் கிடைக்கிறது. சிறிய அளவில் கூட சேலம் எவர்சில்வர் கிடைக்கிறது. வாடிக்கையாளர்களுக்கு அநேக சலுகைகளும் வழங்கப்படுகின்றன.

எவர்சில்வர் தகடுகளையும் சுருள்களையும் உருவாக்கும் தொழில்நுட்பம் பிரான்ஸ் நாட்டிலிருந்து- ஏற்றுக்கொள்ளப்பட்டிருக்கிறது. இங்குள்ள இயந்திரங்கள் பிரான்ஸ், பெல்ஜியம், ஆஸ்ட்டிரியா, மேற்கு ஜெர்மன், அமெரிக்கா ஆகிய நாடுகளிலிருந்து இறக்குமதி செய்யப்பட்டவையாகும்.

இங்கு பணிபுரியும் பொறியியல் வல்லுநர்கள் - நிருவாக அலுவலர்கள் எல்லாரும் எவர்சில்வர் தொழிலில் பழுத்த அனுபவம் வாய்ந்தவர்கள்.

இந்த ஆலை 2 கட்டமாகத் தனது பணியை நிறைவேற்றத்

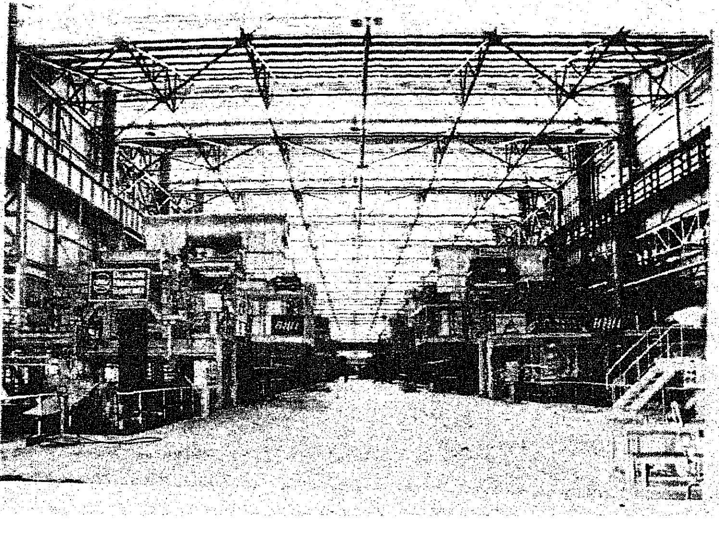

திட்டமிட்டிருக்கிறது. ஆண்டுக்கு 32000 டன் எவர்சில்வர் தகடுகளையும் சுருள்களையும் தயாரிப்பது முதற்கட்டம். செகண்ட்ஸ் மிர் ஆலையை கூடுதலாக உருவாக்கி-தயாரிப்பு அளவை அதிகரிப்பது 2ஆம் கட்டம்.

திட்டமிடப்பட்ட போது- 1974ஆம் ஆண்டில் -திட்ட மதிப்பீடு ரூ. 126.81 கோடியாக இருந்தது. தற்போது ரூ. 154.09 கோடியாகலாம் என்று மதிப்பிடப்பட்டுள்ளது.

'காண்பதெல்லாம் தொழிலாளி செய்தான்' என்று பாவேந்தர் பாடினார். தொழிலாளர்களின் பெருமை அளவிடற்கரியது. அதனை நன்கு உணர்ந்துள்ள இந்த உருட்டாலை தனது தொழிலாளர்களுக்கும் ஊழியர்களுக்கும் பல்வேறு வசதிகளைச் செய்து கொடுத்திருக்கிறது.

மோகன்நகர் என்னும் நகரியப் பகுதி ரூ. 10 கோடி செலவில் உருவாக்கப்பட்டு வருகிறது. முதற்கட்டமாக 293 வீடுகள் பல்வேறு பிரிவுகளில் கட்டப்பட்டு வருகின்றன. இன்னும் இரண்டு ஆண்டுகளில் மேலும் 500 வீடுகள் உருவாக்கப்பட உள்ளன.

தொழிலாளர்கள் நலன் காக்கும் வகையில் தொழிற் சங்கத்துடன் இணைந்த உற்பத்திக் குழு பாதுகாப்புக் குழு, துயர் துடைக்கும் குழு போன்ற பல்வேறு குழுக்கள் அமைக்கப்பட்டுள்ளன. கடன் வழங்கு, சேமிப்பு சங்கம் ஒன்றும் தொழிலாளர்க்கு உதவுகிறது.

18 படுக்கை வசதி கொண்ட மருத்துவமனையும் உள்ளது. தொழிலாளர்களுக்கும் அவர்களது குடும்பத்தினருக்கும் இங்கு இலவச சிகிச்சை அளிக்கப்படுகிறது. நகரியத்துக்கு வெளியே வசிக்கின்ற -இந்த ஆலையின் தொழிலாளர்களுக்கும் இம் மருத்துவமனை சேவை புரிகிறது.

24 மணி நேரமும் பாதுகாக்கப்பட்ட குடிநீர் கிடைக்கிறது. பாதாளச் சாக்கடை வசதிகளும் உள்ளன. நல்ல முறையில் உருவாக்கப்பட்ட தார்ச்சாலைகளும் போடப்பட்டுள்ளன.

மேட்டூர் கெமிக்கல்ஸ்

மேட்டூரில் உள்ள மேட்டூர் கெமிக்கல் மற்றும் தொழில் கழகம் லிமிடெட் ரூபாய் ஒரு மில்லியன் மூலதனத்துடன் இயங்குகிறது.

1936ஆம் ஆண்டு நவம்பர் 23ல் இது தொடங்கப்பட்டது என்றாலும் அவ்வப்போது வளர்ச்சியுற்று, இன்று சேலம் மாவட்டத்திற்கே தனிப்பெருமையை ஏற்படுத்தித் தருகிறது.

நாட்டில் தொழில்யுகம் மலர்ந்த போது இரசாயனத் தொழிலின் வளர்ச்சியும்தேவையாகிவிட்டது. ஜவுளித்துணி உற்பத்தித் தொழிலுக்கு காஸ்டிக்சோடா, பிளீச்சிங் பவுடர், மற்றும் பல்வகை இரசாயனப் பொருள்கள் தேவைப்படுகின்றன. சோப் தயாரிப்புக்கும் காகிதத் தயாரிப்புக்கும் காஸ்டிக் சோடா இன்றியமையாப் பொருளாக விளங்குகிறது.

தினமும் 5 டன் காஸ்டிக் சோடா தயாரிக்கும் காஸ்டிக் குளோரின் தயாரிப்பு தொடங்கப்பட்டது. 1937ல் இந்தத் தொழிற்சாலைக்கு வித்திடப்பட்டது. 1940ல் வி. சேஷசாயி என்னும் தொழில் அதிபர் இந்தத் திட்டத்தை ஏற்றுச் செயல்படுத்தினார். திட்டம் நிறைவேற்றுவதற்குத் தேவைப்பட்ட தொகையை முதலீடு செய்து 1941ல் உற்பத்தியைத் தொடங்கினார்.

இந்திய நாட்டில் இதுதான் முழுக்க முழுக்க தேசிய முறையில் உருவாக்கப்பட்ட முதல் காஸ்டிக் சோடா குளோரின் தயாரிப்பு நிறுவனம் ஆகும். அந்நாளில் ஆண்டிற்கு 3300 டன் தயாரித்து - நாட்டின் தேவையை நிறைவேற்றிய பெருமை இந்த நிறுவனத்துக்கு உண்டு.

மேட்டூர் அணைப் பகுதியில் 70 ஏக்கர் பரப்பில் அமைந்திருக்கிறது மேட்டூர் கெமிகல் நிறுவனம். காஸ்டிக் சோடா - சீமென்ஸ் பிலிட்டர் டயபராம் முறையில் தயாரிக்கப்படுகிறது.

திரவ குளோரின் பேக்மன் முறையில் தயாரிக்கப்படுகிறது.

1951ஆம் ஆண்டில் காஸ்டிக் சோடாவின் உற்பத்தி நாளொன்றிற்கு 14 டன்னாக அதிகரிக்கப்பட்டது. 1955ல் புதிய உத்திகள் மூலம் நாளொன்றிற்கு 10 டன் திறனில் பிளீச்சிங் பவுடரைத் தயாரிக்கத் தொடங்கியது. 1954ல் காஸ்டிக் சோடா உற்பத்தி நாளொன்றிற்கு 20 டன்னாகவும், 1962ல் 40 டன்னாகவும் 1964ல் 60 டன்னாகவும் விரிவடைந்தது.

வனஸ்பதியையும் இந்நிறுவனம் பல்லாண்டுகளுக்குமுன்பே தயாரிக்கத் தொடங்கியுள்ளது. தாவரச் சத்துக்களைக் கொடுப்பதில் இந்த எண்ணெய்ப்பொருள் பயன்படுகிறது. அப்போதே திருச்சியில் வனஸ்பதியின் இரண்டாவது மையத்தை உருவாக்கி விட்டது.

தனது பணியைப் பல்வேறு வகையில் வளர்ச்சியுறச் செய்த போது, ஆராய்ச்சிகளையும் அபிவிருத்தி முயற்சிகளையும் இந்நிறுவனம் மேற்கொண்டது. அதன் விளைவாக -மாதத்திற்கு 50 டன் தயாரிக்கும் திறன் படைத்த பொட்டாசியம் குளோரேட் தொழிற்சாலையை ஏற்படுத்தியது.

1973ஆம் ஆண்டில் குளோரின் தொழில் இயந்திரங்கள் புதிய கட்டடத்திற்குக் கொண்டு செல்

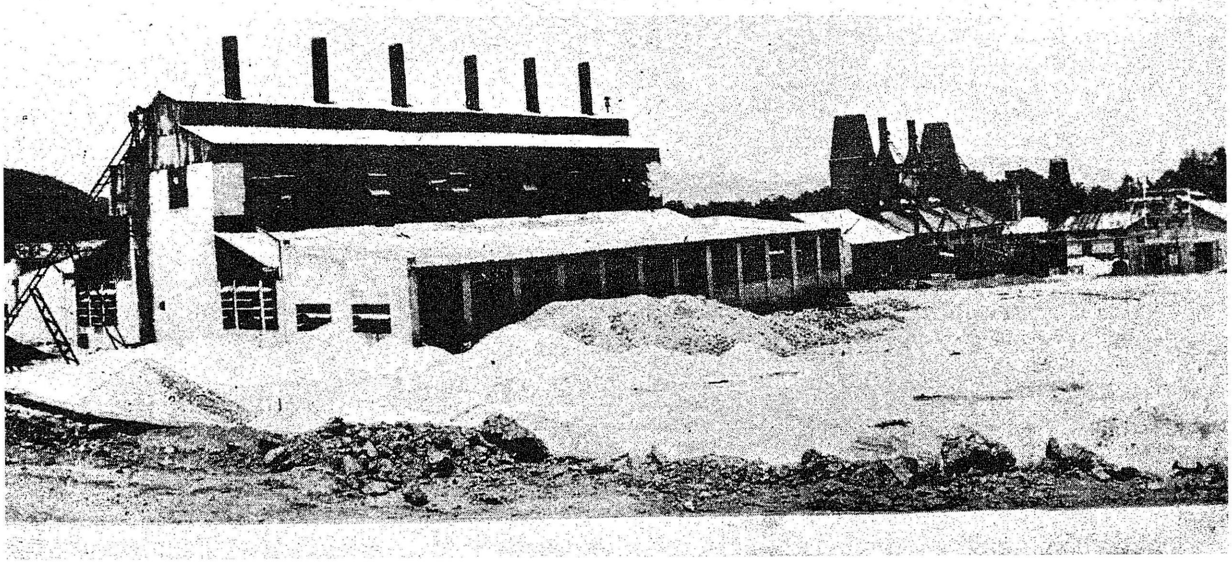

லப்பட்டன. மின்ஆற்றல், தண்ணீர் விநியோக முறை, நீராவி விநியோகமுறை ஆகியவை புதுப்பிக்கப்பட்டு, நெறிப்படுத்தப்பட்டன.

135 ஏக்கர் பரப்பளவு கொண்ட புதிய இடம் ஒன்று தேர்ந்தெடுக்கப்பட்டது. பழைய இடத்துக்கு 2 மைல் தொலைவில் உள்ளது இது. இங்கு ரேயான் கிரேடு காஸ்டிக் சோடா 1965ஆம் ஆண்டிலிருந்து தயாரிக்கப்பட்டு வருகிறது. முதலில் நாள் ஒன்றிற்கு 60 டன் உற்பத்தி செய்யப்பட்ட காஸ்டிக் சோடா 1973ல் நாள் ஒன்றிற்கு 80 டன் உற்பத்தியாக வளர்ச்சியுற்றது.

இங்குள்ள குளோரோமெதேன் தயாரிக்கும் தொழிற்கூடத்தின் உதவியால் நாளொன்றிற்கு 20 டன் மெதில் குளோரைடு, மெதிலைன் குளோரைடு, குளோரோடு குளோரா பார்ம் மற்றும் கார்பன் டெட்ரா குளோரைடு ஆகியவை தயாரிக்கப் படுகின்றன.

மெர்க்குரி செல்களில் பயன்படுத்தப்படும் புதிய தொழில் நுணுக்கமுறைகளைக் கையாண்டு நாளொன்றிற்கு 50 டன் தயாரிக்கும் நிலையை இந்நிறுவனம் பெற்றது. விரிவாக்கப்பணிகளின் மூலம் தற்போது நாளொன்றிற்கு 200 டன் காஸ்டிக் சோடா தயாரிக்கப்படுகிறது.

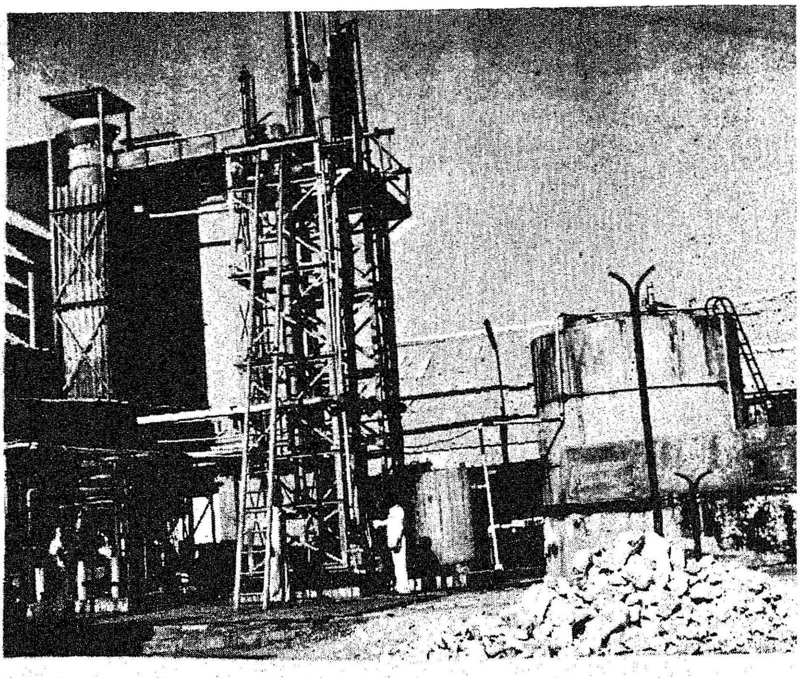

மேட்டூரில் இந்த நிறுவனம் செயல்படத் தொடங்கிய பிறகு தான்-இதன் அருகில் தொழில் மையங்கள் உருவாகும் வாய்ப்பு ஏற்பட்டது. 6000 பங்குதாரர்களைக் கொண்ட இந்நிறுவனத்தில் 1500க்கு மேற்பட்ட ஊழியர்கள் பணிபுரிகிறார்கள். இங்கு பணியாற்றுவோர் தொழில்நுட்பத்தில் தேர்ச்சி பெற்றவர்கள் என்பது மட்டுமல்ல-வெளிநாடுகளுக்குச் சென்று நவீன கால முன்னேற்ற உத்திகளில் நல்ல பயிற்சி பெற்றவர்களும் ஆவார்கள்.

இங்கு தயாரிக்கப்படும் மெதில் குளோரைடு, பிளீச்சிங் பவுடர், எதில் சிலிகேட் ஆகியவை உலகத்தின் பலநாடுகளுக்கும் ஏற்றுமதியாகின்றன. குறிப்பாக தூரக் கிழக்கு நாடுகளுக்கு ஏற்றுமதி செய்யப்படுகின்றன.

700 தொழிலாளர்களுக்கு வீடுகள் கட்டிக் கொடுக்கப்பட்டுள்ளன. இவற்றிற்கு வாடகை வசூலிக்கப்படுவது கிடையாது. மின்சாரச் செலவையும் நிறுவனமே ஏற்றுக் கொள்கிறது. தண்ணீரையும் இலவசமாக வழங்குகிறது. தொழிலாளர்களின் குடியிருப்புகளுக்கு மட்டுமல்ல, இந்தத் தொழிற்சாலைக்கு அருகிலுள்ள கூனூர், ரெட்டைப் புளியமரம், சாம்பள்ளி, ராமநகர், தேங்கல் வாடை, கருமலைக்கூடல், பனங்காடு போன்ற மொத்தம் 10 கிராமங்களுக்கும் இத் தொழிற்சாலை தண்ணீரை விநியோகித்து வருகிறது.

உயர்நிலைப்பள்ளி, சமஸ்கிருத மொழி உயர்நிலைப்பள்ளி, ஆரம்பப்பள்ளி ஆகியவை இந்த நிறுவனத்தின் நிருவாகத்தால் நடத்தப்படுகின்றன. ஆண்டுக்கு 12 மாணவர்களுக்கு ரூ.750 வீதம் படிப்புதவிப்பணம் வழங்கப்படுகிறது.

சிற்றுண்டிச்சாலையின் மூலம்-குறைந்த விலைக்கு உணவுப் பொருள்கள்வழங்கப்படுகின்றன. இதற்குரிய உதவித் தொகையை நிறுவனம் அளிக்கிறது.

20 ஆண்டுப்பணியை முடித்த தொழிலாளர்களுக்கு வெள்ளிப் பதக்கமும் எச்.எம்.டி. கைக்கடிகாரமும், 30 ஆண்டுப் பணியை முடித்த தொழிலாளர்களுக்கு தங்கப்பதக்கமும்வழங்கப்படுகின்றன. ஓர் ஆண்டுக்கு, குறைந்தது 50 தொழிலாளர்கள் கைக்கடிகாரங்களும் 10 தொழிலாளர்கள் தங்கப்பதக்கமும் பெறுகிறார்கள்.

ஆண்டுக்கு 42 சதவிகிதம் போனஸை இந்த நிறுவனம் அளித்துப் பெரும்புகழ் அடைந்திருக்கிறது; அடைந்துவருகிறது.

இந்தத் தொழிற் கூடத்தைப் போன்று பல்வேறு தொழிற் கூடங்கள் சேலம் மாவட்டத்திற்குப் பெருமை சேர்த்துக் கொண்டிருக்கின்றன.

உயர்ந்த ரக மேக்னசைட்

இந்தியாவில் உத்தரப்பிரதேசத்திலும் தமிழகத்தின் சேலத்திலும்தான் மேக்னசைட் கிடைக்கிறது. சேலத்தில் கிடைப்பதுதான் மிக உயர்ந்த ரகமாகும்.

கழுதைகளும் உதவின

ஏர்க்காடு நகரியப் பகுதியில் கொட்டச்சேட்டிலிருந்து கொம்புத்தூக்கி வரை சாலை உருவாக்கப்படும்போது - அதற்குரிய தளவாடச் சாமான்கள்-மூலப் பொருள்கள் ஆகியவை கழுதைகளின் மூலமாகக்கூட எடுத்துச் செல்லப்பட்டிருக்கின்றன.

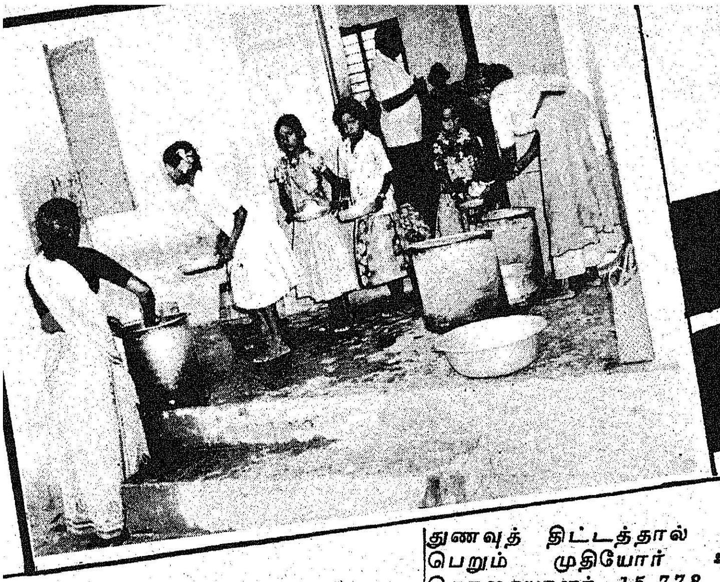

சேலம் மாவட்டம்

சத்துணவுத் திட்டம்

— ராஜீவ்

'வாடிய பயிரைக் கண்ட போதெல்லாம் வாடினேன்' என்று சொல்லிய வள்ளலாரின் உள்ளக் கருத்தை அடிப்படையாகக் கொண்டு மாண்புமிகு தமிழக முதல்வர் அவர்களால் 82-ஆம் ஆண்டு ஜூலைத் திங்களில் தொடங்கப்பட்ட குழந்தைகள் சத்துணவுத் திட்டம் சேலம் மாவட்டத்தில் சிறப்பாக நடைபெறுகிறது.

சேலம் மாவட்டத்தில் 1616 கிராமப் பகுதிகளிலும் 247 நகர்ப்புறப் பகுதிகளிலும் 2 வயது முதல் 4 வயது வரை உள்ள பிள்ளைகள் பயன் பெறுகிறார்கள். 5 வயதுக்கு மேல் 9 வயது வரை உள்ள பிள்ளைகள் 1915 கிராமப் பகுதிகளிலும் 197 நகர்ப்புறப்பகுதிகளிலும் பயன் பெறுகிறார்கள்.

இந்தத் திட்டத்தின் மூலம் 2 வயது முதல் 4 வயது வரை உள்ள 79,229 ஆண் குழந்தைகளும் 69,559 பெண் குழந்தைகளும் பயன் பெறுகின்றனர். இவர்களில் 51,262 குழந்தைகள் ஆதி திராவிடர் இனத்தைச் சேர்ந்தவர் ஆவர்.

5 வயது முதல் 9 வயது வரை உள்ள, 1,48,462 ஆண் குழந்தைகளும் 1,10,683 பெண் குழந்தைகளும் பயன்பெறுகின்றனர். இவர்களில் 68,844 குழந்தைகள் ஆதிதிராவிட இனத்தை சேர்ந்தவர் ஆவர்.

அரசு உதவித் தொகை பெற்று வரும் முதியோர்களுக்கும் சத்துணவு வழங்கும் திட்டத்தை மாண்புமிகு தமிழக முதல்வர் 1983-ஆம் ஆண்டு ஜூலைத் திங்களில் அறிமுகம் செய்தார். அதன்படி, சேலம் மாவட்டத்தில் சத்துணவுத் திட்டத்தால் பயன் பெறும் முதியோர் உதவித் தொகையாளர் 15,778 பேர் ஆவர்.

குழந்தைகள் நல அலுவலர்கள், குழந்தைகள் நல உதவியாளர், பள்ளிச் சத்துணவு அமைப்பாளர், பள்ளிச் சமையலர், உதவியாளர் என மொத்தம் 11,933 பேர் சேலம் மாவட்டத்தில் வேலைவாய்ப்புப் பெற்றுள்ளனர். இவர்களில் விதவைகள், கணவரால் கைவிடப்பட்டவர்கள், ஆதிதிராவிட இனத்தைச் சேர்ந்தவர்கள் ஆகியோர் உள்ளனர்.

சேலம் மாவட்டத்தில் உள்ள 8 வட்டாரக் கிடங்குகளின் மூலம் 3,975 சத்துணவு மையங்களுக்கு அரிசி, பருப்பு, எண்ணெய் ஆகியவை வழங்கப்படுகின்றன.

மாவட்ட அளவிலான அலுவலர்கள், கோட்ட அளவிலான அலுவலர்கள், மண்டல அலுவலர்களாக நியமிக்கப்படுகின்றனர். ஒவ்வொரு மண்டல அலுவலரும் மாதத்திற்கு 30 மையங்களைப் பார்வையிட்டு அறிக்கை அனுப்புகிறார்கள்.

முதன்மைக் கல்வி அலுவலர், மாவட்டக் கல்வி அலுவலர்கள் ஆகியோர் மாவட்ட, கோட்ட அளவில் மண்டல அலுவலர்களாக நியமிக்கப்பட்டு-கல்வித் துறையினால் நடத்தப்பட்டு வரும் சத்துணவு மையங்களைப் பார்வையிட்டு, அவர்கள் அறிக்கை அனுப்புகின்றனர்.

ஒவ்வொரு நகராட்சி ஆணையர்களும், அந்தந்த நகராட்சிக்கு மண்டல அலுவலர்களாக நியமிக்கப் பெற்று, 30 மையங்களைப் பார்வையிட்டு அறிக்கை அனுப்புகின்றனர்.

ஒவ்வொரு மாதமும், மாவட்ட ஆட்சித் தலைவர், மண்டல அலுவலர்கள் கூட்டத்தைக் கூட்டி, ஆய்வு செய்கிறார். அவ்வப்போது எழும் பிரச்சினைகள் குறித்தும் - இந்தத் திட்டம் மேலும் நல்லமுறையில் நடைபெறுவதற்குரிய வழிமுறைகள் குறித்தும் கலந்துரையாடுகிறார்.

சேலம் மாவட்டத்தில் முதலமைச்சர் சத்துணவுத் திட்டம் நல்ல முறையில் செயல்பட்டு வருகிறது; பொது மக்களின் வாழ்த்துக்களைப் பெருமளவில் பெற்று வருகிறது.

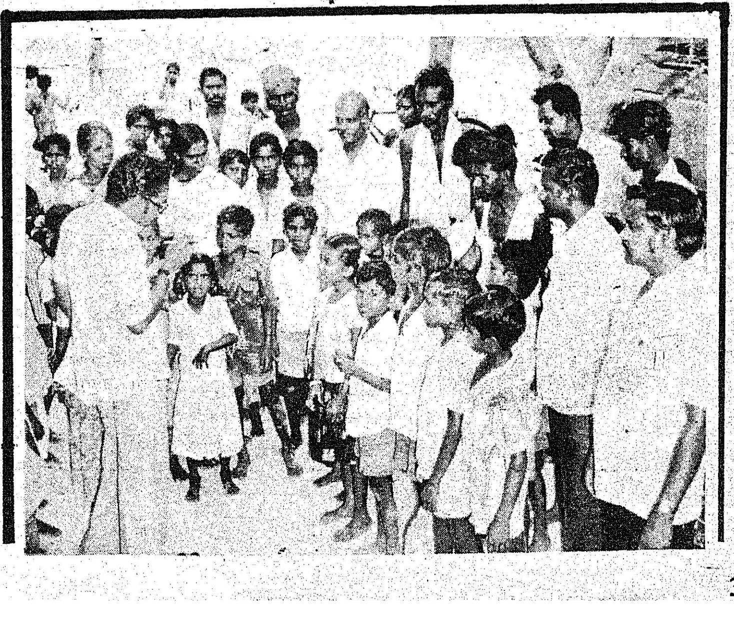

சேலம் மாவட்டத்தில் மாண்புமிகு முதலமைச்சர் குழந்தைகள் சத்துணவுத் திட்டம் எவ்வாறு செயல்படுத்தப்படுகிறது என்பதை நேரில் கண்டறிவதற்காக விநாயகம்பட்டி பாடசாலைக்குச் செல்கிறோம் நாம்.

முகமதுகவுஸ் என்பார் தலைமை ஆசிரியராக உள்ள அந்தப்பள்ளியில் முதல் வகுப்பிலிருந்து 5ஆம் வகுப்பு வரை உள்ள 180 குழந்தைகள் இத்திட்டத்திற்கு உட்படுத்தப்பட்டவர்களாவர். நாம் சென்றிருந்தபோது 150 பேரே வருகை தந்திருந்தனர்.

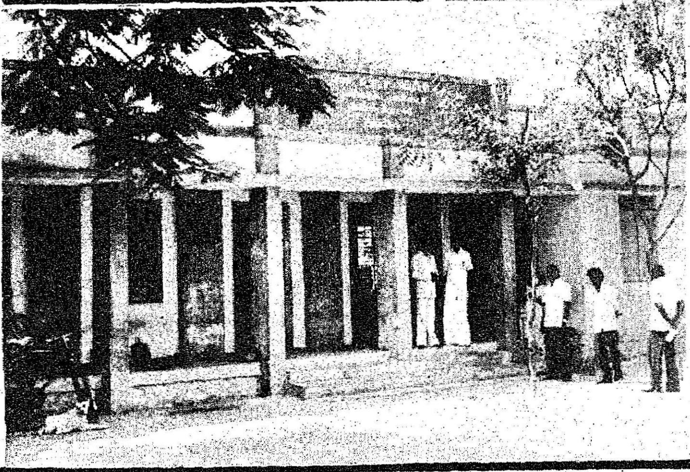

'அகர முதல எழுத்தெல்லாம்..' என்பதில் தொடங்கி திருக்குறள் கடவுள் வாழ்த்துப் பாக்கள் ஆறு அந்த மழலைகளின் இசையிலே பாடி முடித்த பின் உணவுண்ணுகின்றன அந்த இளம் சிட்டுகள்.

உண்டு களைப்பாறிய பின் அவர்களில் சில மாணவ மாணவிகளை அழைத்துக் கேட்கிறோம் ''என்ன சாப்பாடு இன்றைக்கு?''

''காரட் சாம்பார், கீரை கடைசல்'' ஐந்தாறு பேர் ஒரே குரலில் சொல்லுகிறார்கள்.

சாப்பாட்டு வேளை; தலைமையாசிரியர் முன் நிற்க, திரு. ஆர். பி. கனகசபாபதி, திரு. ஆர். மாதேசன், திரு. ஏ. சந்திரமோகன், திரு. எஸ். சந்திரையன் ஆகிய ஆசிரியர் நால்வரும் மாணவ மாணவிகளை வரிசையுற அமரச் செய்கின்றனர் தட்டோடு.

அமைப்பாளர் மேற்பார்வையில் பணியாளர் இருவரும் சோறு பரிமாறுகின்றனர் ஆவி பறக்க.

'சாப்பாடு ஒங்க வீட்ல பண்ணினாப்ல இருந்துதா?''

''அதைவிடநல்லா இருந்திச்சி!''

அந்தப் பள்ளிக்குச் சற்றுத் தள்ளியிருந்த குடிசையில் எட்டிப் பார்த்த பெரியவர்கள் இருவரை அழைக்கிறோம். கே. சுந்தரம், ஆர். கந்தன் இருவருமாகிய அவர்கள் வந்து நம்முன் நின்றனர்.

''ஒங்க குழந்தைங்க இந்த ஸ்கூல்ல படிக்குதுங்களா?''

''ஆமாமுங்க'' என்கிறார்கள் அவர்கள்.

''இங்கே இலவசச் சாப்பாடு போடறாங்களே; அது பத்தி என்ன நினைக்கிறீங்க?''

''சின்ன வயசுலயே சோத்துக் கவலை இருந்ததாலதாங்க நாங்கள்லாம் படிச்சிக்க முடியலே; எங்க புள்ளைங்க இந்தத் திட்டத்துனாலேயே எந்தக் கவலையுமில்லாமெ நல்லா படிக்கிதுங்க. இது ரொம்ப ரொம்ப சந்தோஷப்பட வேண்டிய விஷயம்தானுங்களே!'' என்றார் ஒருவர்.

''பிள்ளைங்க இந்த சாப்பாடு பத்தி ஒங்ககிட்ட வந்து ஏதாவது குறைபட்டுகிட்டதுண்டா?''

''அதெப்பிடிங்க குறைபடும்? ஒரு தகப்பன் ஸ்தானத்துல இருந்து அரசாங்கமே போடற சாப்பாடு குறை சொல்றாப்ல இருக்குமுங்களா?'' என்று சற்றே வேகத்தோடு நம்மைக் கேட்டார் மற்றவர்.

'உண்டி கொடுத்தோர் உயிர் கொடுத்தோரே' என்ற நன்றி மறவாதிருக்கும் அந்தக் குழந்தைகளையும், பெற்றோரையும் வியந்து பாராட்டிவிட்டு விடை பெறுகிறோம் நாம்.

நேகமத்தில் வேட்டி-சேலை வழங்கு விழா

கமத்தில் 6-11-83 அன்று நடை
ற்ற வேட்டி, சேலை, பட்டா
ழங்கு விழாவில் மாண்புமிகு
முதலமைச்சர் டாக்டர் எம்.ஜி.ஆர். அவர்கள் உரையாற்றினார்.

"இப்படிப்பட்ட விழாக்களில் ஆயிரம் பேருக்கு வேட்டி சேலை வழங்குவதென்றால் நாலு ஐந்து பேருக்கு வழங்கிவிட்டு பின்னர் அதிகாரிகள் தனியாக மற்றவர்கட்கு வழங்குவார்கள். ஆனால் வேட்டி சேலை மற்றும் நிலப்பட்டாக்கள் அனைத்தையும் இங்கேயே வழங்கிட வேண்டும் என்று விரும்பினோம். அதே நேரத்தில் அனைவரையும் பார்க்க வேண்டுமென்று விரும்பினேன். ஆனால் நூற்றுக்கணக்கானவர்களுக்கு இந்த உதவிகளை வழங்குவதற்குள் மழை வந்துவிட்டது.

"உதவிகள் அனைத்தையும் இப்படிப்பட்ட விழாவில் நேரடியாகவே வழங்கிட வேண்டும் என்று விரும்புகிறேன். வேட்டி, சேலை, பட்டாக்களை மற்றும் அனைத்தையும் பெறுபவர்களை இம்மாத இறுதியில் நடைபெறும் நிகழ்ச்சியில் சந்திக்கின்றேன் என்றார் மாண்புமிகு முதலமைச்சர்.

விழாவிற்கு மாண்புமிகு உள்ளாட்சித் துறை அமைச்சர் திரு ப. குழந்தைவேலு அவர்கள் தலைமை தாங்கினார்கள். மாவட்ட ஆட்சித் தலைவர் வரவேற்புரை நிகழ்த்தினார். விழாவில் மாண்புமிகு அமைச்சர்களும, சட்டமன்றக் கொறடா, சட்ட மேலவைக் கொறடா, சட்டமன்ற உறுப்பினர்களும் கலந்துகொண்டனர்.

ஏழை எளிய மக்களுக்கு முறையாக பட்டா வழங்கப்பட்டிருக்கிறதா என்றும், வீடுகள் கட்டியுள்ளனரா என்றும், மாண்புமிகு முதலமைச்சர் டாக்டர் எம்.ஜி.ஆர். அவர்களின் ஆலோசனையின்படி 29.11.83 அன்று கோவை மாவட்டத்தில் மாண்புமிகு உள்ளாட்சித்துறை அமைச்சர் திரு ப. குழந்தைவேலு அவர்கள், பொள்ளாச்சி, உடுமலைப்பேட்டை வட்டத்தைச் சார்ந்தபதின்மூன்று ஊர்களுக்கு நேரடியாகச் சென்று பார்வையிட்டார். இதில் பயனடைந்த 340 பேரில் ஆதிதிராவிடர்கள் 227 பேர். மற்ற சமூகத்தினர் 113 பேர்.

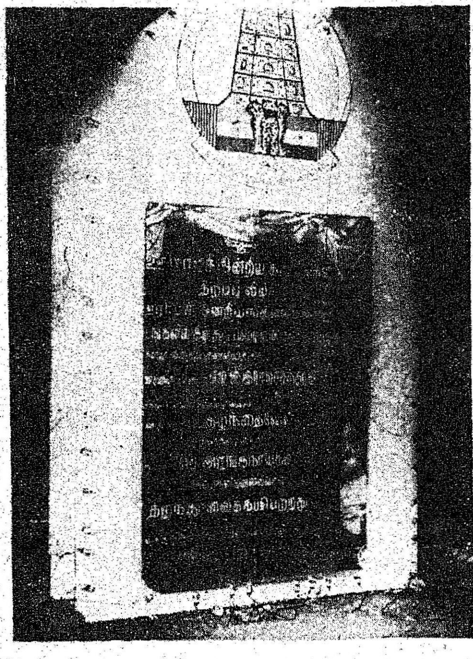

நெடுஞ்சாலைத் துறையின் சீரிய பணிகள்

கோவை மாவட்டம் பொள்ளாச்சித் தாலுக்காவில் நெடுஞ்சாலைத் துறையினர் உப்பார் ஆற்றின் குறுக்கே ஏறத்தாழ ரூ. 14 இலட்சம் செலவில் பாலம் கட்டியதினால் காளியாபுரம், வேட்டைக்காரன்புதூர், ஆனை மலை, சேத்துமடை, ஓடையகுளம் ஆகிய கிராமங்களில் உள்ள 50 ஆயிரம் மக்கள் பயன் அடைவார்கள்.

ஆழியாற்றின் குறுக்கே உள்ள பாலத்தை மீண்டும் திரும்பக் கட்டுவதால் ஏறத்தாழ ரூ. 30 இலட்சம் செலவாகும். இதனால் பொள்ளாச்சி, அம்பராம்பாளையம், ஆனை மலை, வேட்டைக்காரன்புதூர், காளியாபுரம், ஓடையகுளம், சேத்துமடை, பெரியபோது, கொல்லங்கோடு (கேரளமாநிலம்) பகுதிகளில் 80 ஆயிரம் மக்கள் பயன் பெறுவார்கள்.

பெரியபட்டி நெகமம் சாலையில் ரூ3½ இலட்சம் செலவில் கட்டப்பட்டுவரும் பாலத்தினால் பெரியப்பட்டி, நெகமம், பொள்ளாச்சி, கிணத்துக்கடவு பகுதிகளில் 40 ஆயிரம் மக்கள் பயன் அடைவார்கள்.

அரசுக்குப் புதிய சொத்துக்கள்

தன்னிறைவுத் திட்டம் கிராமப்புற வேலை வாய்ப்புத் திட்டம் போன்றவற்றால் ரூ. 270 கோடி அளவில் அரசுக்குப் புதிய சொத்துக்கள் உருவாகி உள்ளன.

கோவை மாவட்டத்தில் நலிந்தோர் நல்வாழ்வுக்கான திட்டங்கள்

கோவை மாவட்டத்தில் 29.11.83 அன்று அரசின் மாபெரும் சமுதாய நலப் பணித் திட்டங்கள். ரூ. **14.5** இலட்சம் செலவில் **18** பள்ளிக் கட்டடங்கள். ரூ. **28.5** இலட்சம் செலவில் **57** சத்துணவு மையக் கட்டடங்கள். ரூ. **1** இலட்சம் செலவில் இரண்டு ஊராட்சி அலுவலகக் கட்டடங்கள். ரூ. **10** இலட்சம் செலவில் **14** தாய்சேய் நலவிடுதிக் கட்டடங்கள். ரூ.**6** இலட்சம் செலவில் ஏழு ஊரக மருந்தகக் கட்டடங்கள் ரூ. **96,000** செலவில் இரண்டு ஆசிரியை குடியிருப்புகள். பணிக் காலத்தில் இறந்துபோன இரண்டு அரசு ஊழியர்களுக்கு ரூ. **20,000** வழங்கப்பட்டது.

விவசாயத் தொழிலாளர்களுக்கு வேட்டி, புடவைகள் **3,472** பேருக்கு வழங்கப் பட்டன. ஒருங்கிணைந்த ஊரக வளர்ச்சித் திட்டத்தின் கீழ் ரூ. **3** இலட்சத்து பதினாறாயிரம் கடனாகவும், ரூ. **1** இலட்சத்து நான்காயிரம் மானியமாகவும் **119** பேர் களுக்கு வழங்கப்பட்டது.

தலா ரூ. **1,000** வீதம் மூன்று விதவையரின் பெண்களுக்கு திருமண உதவித்தொகை ரூ. **3,000** வழங்கப்பட்டது. விதவைகளுக்கு சுயவேலை வாய்ப்புத் திட்டத்தின் கீழ் கடனாக நான்கு பேருக்கு ரூ. **1,000** வழங்கப்பட்டது. உடல் ஊனமுற்றோருக்குப் பெட்டிக் கடைகள் வைக்க மானியமாக நான்கு பேருக்கு தலா ரூ. **500** வழங்கப் பட்டது. ஆதிதிராவிடர் ஒன்பது பேர்களுக்கு தொழிற்கருவிகள் வழங்கப்பட்டன.

பிற்பட்டோர் **55** பேர்களுக்கு தொழிற் கருவிகள் வழங்கப்பட்டன. **20** முதியோர் களுக்கு உதவித் தொகைகள் வழங்கப்பட்டன.

முதல்வர் பொது நிவாரண நிதியிலிருந்து விபத்தில் பாதிக்கப்பட்ட **31** பேருக்கு தலா ரூ. **1,000** வீதம் ரூ. **31,000** வழங்கப்பட்டது.

கூட்டுறவே நாட்டுயர்வு

கூடிவாழ்ந்தால் கோடி நன்மை. .ட்டுறவே நாட்டுயர்வு என்றெல் ாம் கோடிட்டுக் காட்டுவது, தனால் ஏற்படும் அளப்பரிட ன்மைகளைக் கருதியே என் தைப் பல்வேறு கூட்டுறவு நிறு வங்களை நேரில் போய்ப் ார்த்தபோது தெரிந்து கொள்ள டிந்தது.

முப்பதாவது அனைத்திந்தியக் .ட்டுறவு வார விழாவினை யாட்டி, 11.11.83 அன்று செய் யாளர்கள் சென்னை நகரில் ள்ள கூட்டுறவு அமைப்புகளை நரில் சென்று பார்த்தார்கள். ந்த ஒருநாள் பயணத்துக்குத் நமிழ்நாடு கூட்டுறவு ஒன்றியம்' ற்பாடு செய்திருந்தது.

மிழ்நாடு கூட்டுறவு ஒன்றியம்

கூட்டுறவு இயக்கம் பற்றி பாதுமக்களுக்குத் தெளிவாக ளக்கவும், கூட்டுறவு இயக்கச் ாதனைகளை விரிவாக எடுத்து ரைத்து விழிப்புணர்ச்சியை ண்டாக்கவும் ஒவ்வொரு ஆண் ம் அனைத்திந்தியக் கூட்டுறவு ார விழா சிறப்பாகக் கொண் ாடப்பட்டு வருகிறது.

ஒருங்கிணைந்த கிராமப்புற ளர்ச்சிக்கும், புதிய 20-அம்சத் ட்ட வெற்றிக்கும் கூட்டுறவு றுவனங்கள் சிறப்பாகப் பணி ாற்றிவருகின்றன. வேளாண்மை. ளர்ச்சிக்கு உதவி நுகர்பொருள் ழங்குதல், உற்பத்திப் பொருள் ற்பனை, பழங்குடி மக்கள் மம்பாடு, நலிந்தோர் நல்வாழ்வு, ாணவர் நலன் ஆகிய துறை ள்ல் கூட்டுறவு நிறுவனங்கள் ரும்பணி ஆற்றி வியத்தகு சாத னகளைச் செய்திருக்கின்றன.

இவை தவிர வீட்டு வசதி, கத்தறித்தொழில், மீன்வளம், கால்நடைப் பராமரிப்பு, பால் வளம், கிராமக் கைத்தொழில், தொழிலியல் மற்றும் சர்க்கரை உற்பத்தி ஆகிய பல்வேறு துறை களில் கூட்டுறவுப்பணி குறிப் பிடத்தக்கதாகும்.

தமிழ்நாடு நுகர்வோர் கூட்டுறவு இணையம்

கூட்டுறவுச் சங்கங்களுக்கு வேண்டிய அத்தனைப் பணிகளை யும் ஏற்றுசா.லிக்கிராமத்திலுள்ள தமிழ்நாடு நுகர்வோர் கூட்டுறவு இணையம் (டான்கோ) செயல் பட்டு வருகிறது.

உற்பத்தியாளர்களடமிருந்து பண்டங்களை நேரடியாகப் பெற்று, நுகர்வோருக்கு வழங்கு கிறது, இவ்விணையம். மில் துணி முதல் மளிகைச் சாமான்கள் வரை சோப்பு, பற்பசை போன்ற எல்லாப் பொருட்களையும் இந்த இணையம் நேரடியாக அந்தத் தயாரிப்பாளர்களடம் கொள்முதல் செய்து தனது உறுப் பினர் சங்கங்களுக்கு விநியோகம் செய்கிறது. 1981-82ஆம் ஆண் டில் ரூ. 20 கோடிக்கு மேல் இது விற்பனை செய்துள்ளது. ஜவுளி ரகங்கள் 1982-83ஆம் ஆண்டில் ரூ. 3 கோடிக்கு இது விற்பனை செய்துள்ளது. வருகிற பொங்கல் திருநாளையொட்டி, மலிவுவிலை யில் எட்டு முழ வேட்டி, புடவை களை வழங்க இவ்விணையம் தீர் மானித்துள்ளது. அடுத்த கல்வி யாண்டில் பள்ளிக் குழந்தைகளுக் குச் சீருடைகளைக் குறைந்த விலையில் வழங்கவிருக்கிறது.

தமிழ்நாடு கூட்டுறவு விற்பனை இணையம்

விவசாயிகளுக்குத் தேவை யான தரமான இடுபொருட் களைக் குறைந்த விலையில் வழங் குதல், விளைந்த விளைபொருள் களை விற்பனை செய்தல் ஆகிய வற்றை நோக்கமாகக் கொண்டு தமிழ்நாடு கூட்டுறவு விற்பனை இணையம் (டான்ஃபெட்) செயல் பட்டு வருகிறது.

தரமான இடுபொருள்கள், உர விநியோகம், தரமான வித்துக் கள், பூச்சிக் கொல்லி மருந்துகள், தரமான விவசாயக் கருவிகள் அதாவது விதை மற்றும் உரம் தெளிக்கும் கலப்பைக் கருவிகள் முதலானவற்றை இவ்விணையம் வழங்கி வருகின்றது.

முக்கியமாக உர விநியோ கத்தை இந்த இணையம் மேற் கொண்டுள்ளது. தமிழ்நாட்டில் அதிக அளவு உர விற்பனை செய் யும் ஒரே நிறுவனமாக இந்த இணையம் உள்ளது.

தமிழ்நாடு மாநில கூட்டுறவு வங்கி

1981-82ல் தமிழ்நாடு மாநிலக் கூட்டுறவு வங்கி ரூ. 403.50 இலட்சம் நிகர இலாபம் ஈட்டி யுள்ளது. தற்போது சென்னை யில் 30 கிளைகளுடன இவ்வங்கி சிறப்பாக இயங்கி வருகிறது. மேலும்பெரம்பூர், வில்லிவாக்கம், கே.கே.நகர், அண்ணாநகர் மேற்கு ஆகிய இடங்களில் கிளை கள் தொடங்கத் திட்டமிட்டுள் ளது. செங்கல்பட்டு மாவட்டம் கலியம்பூண்டி கிராமத்தைத்தத்து எடுத்துள்ளது. அந்தக் கிராமத் தின் வளர்ச்சிக்கு ரூ. 2 கோடி செலவிடத் திட்டமிட்டுள்ளது.

சென்னை மத்தியக் கூட்டுறவு வங்கி

வைர விழா நோக்கி வளரும் சென்னை மத்தியக் கூட்டுறவு வங்கி, ஏழை எளிய மக்களுக்குக் கடனுதவி புரிந்து, அவர்கள் வாழ்க்கைத்தரம் உயர வழிகோலி வருகிறது. இந்த வங்கி, நகைக் கடனாக, ஒரு சவரனுக்கு 800 ரூபாய் வீதம் நபர் ஒருவருக்கு அதிகபட்சம் 5000 ரூபாய் வரை கடனுதவி அளிக்கிறது. தற்போது 22 கிளைகளுடன் செயல்படும் இவ்வங்கி, எம்.ஆர்.வி.நகர் (கடற்கரைச் சாலை, ஐயப்பன் ஆலயம் அருகில்), வேளச்சேரி, கீழ்ப்பாக்கம் மருத்துவக் கல்லூரி மருத்துவமனை, கே.கே.நகர் ஆகிய பகுதிகளில் கிளைகளை விரைவில் தொடங்கவிருக்கிறது.

படித்து வேலை இல்லாத இளைஞர்களுக்குச் சுயவேலை வாய்ப்பு வழங்கிட, (நேஸே) வங்கி கடனுதவி செய்திருக்கிறது. காபி, டீ, பார் போன்றவை நடத்திட இத்திட்டத்தின் மூலம் ரூ. 10,000 வரை கடன் தரப்படுகிறது. இத்திட்டத்தின் மூலம் 92 பேர் பயன் பெற்றுள்ள னர்.

இந்த வங்கிக்கு அருகில் உள்ளதுதான், தனியார் துறைகளில் பணிபுரிவோர் சேர்ந்து அமைத்துள்ள கூட்டுறவுச் சேமிப்பு மற்றும் கடன் வசதிச் சங்கம். 61 நிறுவனங்கள் இணைந்துள்ள இச்சங்கத்தின் மூலம், நகைக் கடன் வீடு கட்ட கடன் போன்றவை வழங்கப்படுகின்றன. விரைவில் சேமிப்புக் கணக்கு வசதி தொடங்க இருக்கிறது.

கோ-ஆப்டெக்ஸ்

தீபாவளிப் பண்டிகையை முன்னிட்டு 1983-ஆம் ஆண்டு நாடு முழுக்க கோஆப்டெக்ஸ் துணிகள் விற்பனை இலக்கு ரூ. 50 கோடியாக நிர்ணயிக்கப்பட்டது. இதில் 49.5 கோடி சாதனை ஏற்பட்டுள்ளது. தமிழ்நாட்டில் மட்டும் ரூ. 45 கோடிக்கு விற்பனையாகியுள்ளது. இதில் கடனாக வழங்கப்பட்ட துணியின் மதிப்பு ரூ.5 கோடியாகும்.

வருகிற பொங்கலுக்கும் புதிய ரகங்கள் வரவிருக்கின்றன. காஞ்சீனா ரகப் பட்டுகளுக்கு நல்லவரவேற்பு உள்ளது.

மாதவரம் பால்பண்ணை

தமிழ்நாடு கூட்டுறவுப் பால் உற்பத்தியாளர் இணையம், சென்னை நகரில் நாள் ஒன்றுக்கு 4 இலட்சம் லிட்டர் பால் விநியோகம் செய்கிறது.

பைபர் கிளாஸ் டாங்க்கில் பால்வைத்து விற்பனை செய்யும் கிளை சென்னையில் 9 இடங்களில் உள்ளது. பெரிய அங்காடி போன்றவைகளில் இவை உள்ளன. இதனால், அலுவலகம் செல்லும் பெண்கள் அலுவலகத்திலிருந்து திரும்பும்போது, எவர் தயவுமின்றி பால் வாங்கிச் செல்லலாம். இந்த டாங்க்கின் மதிப்பு ரூ. 6 ஆயிரம் ஆகும்.

இந்தியாவிலேயே தமிழ்நாட்டில்தான் பாலின் தரம் சிறந்ததாக உள்ளது. கிருஷ்ணகிரி, சேலம் ஆகிய இடங்களில் விரைவில் பால்பதப்படுத்தும் நிலையம் தொடங்கப்பட உள்ளது.

கூட்டுறவு வார விழா

30வது அனைத்திந்தியக் கூட்டுறவு வார விழா, சென்னை வள்ளுவர் கோட்டத்தில் 14.11.83 முதல் 20.11.83 முடிய மிகச் சிறப்பாக நடந்தது.

முதல் நாள், 'மக்களாட்சி சீரமைப்பு' நாளாகக் கொண்டாடப்பட்டது. கூட்டுறவுச் சங்கங்களின் பதிவாளர் திரு டி.எம். ஆறுமுகம் இ.ஆ.ப. அனைவரையும் வரவேற்றார். மாண்புமிகு சட்டமன்ற மேலவைத்தலைவர் சிலம்புச் செல்வர் டாக்டர் ம. பொ. சிவஞானம் அவர்கள் தலைமை வகித்தார். அவர் பேசுகையில், ஏழை எளிய மக்களின் பொருளாதார மேம்பாட்டிற்கு உத்தரவாதமளிப்பது கூட்டுறவுத் துறை ஒன்றுதான் என்று கூறினார்.

மேதகு ஆளுநர் திரு எஸ்.எல். குரானா அவர்கள் விழாவைத் தொடங்கிவைத்துப் பேசுகையில், 'கூட்டுறவுத் துறை ஒன்றுதான் ஏழை எளிய மக்களின் மேம்பாட்டுக்காக முழு வாய்ப்பும், தொழில் சுதந்திரமும் கொடுக்கவல்லது' என்றார்.

மாண்புமிகு கூட்டுறவு மற்றும் சட்டத்துறை அமைச்சர் திரு சி. பொன்னையன் அவர்கள் சிறப்புரையாற்றுகையில், 'கோஆப்டெக்ஸ் துணிகள் ஆண்டுக்கு ரூ. 100 கோடி அளவுக்கு உற்பத்தியாகிறது. இங்கு மட்டுமல்ல வெளிநாடுகளுக்கும் ஏற்றுமதி செய்யப்படுகிறது. இதனால் ஐந்து இலட்சம் நெசவாளர்கள் பயனடைகிறார்கள்' என்றார்.

சிறந்த கூட்டுறவு நிறுவனங்களுக்குப் பாராட்டுக் கேடயங்களும், பரிசுகளும், முன்னாள் இராணுவத்தினரின் விதவைகளுக்கு உதவிகளும் விழாவில் வழங்கப்பட்டன.

இரண்டாம் நாள் (15.11.83) புதிய 20 அம்சத்திட்ட நாள் விழாவாகவும், மூன்றாம் நாள் (16.11.83) கூட்டுறவு மற்றும் பொது விநியோக முறை நாளாகவும், நான்காம் நாள் (17.11.83) தற்சார்புடைமை நாளாகவும், ஐந்தாம் நாள் (18.11.83) ஒருங்கிணைந்த ஊரக வளர்ச்சிநாளாகவும், ஆறாம் நாள் (19.11.83) நலிந்தோர் நல்வாழ்வு நாளாகவும், ஏழாம் நாள் (20.11.83) மகளிர் மற்றும் இளைஞர் நாளாகவும் கொண்டாடப்பட்டன.

ஒவ்வொரு நாளும், கலை நிகழ்ச்சிகள் நடந்தன சிறந்த கூட்டுறவு நிறுவனங்களுக்கும் பரிசுகள் வழங்கிச் சிறப்பிக்கப்பட்டன.

விழா நிறைவு நாள் 20.11.83 அன்று நடந்தது.

தமிழ்நாடு கோழி வளர்ச்சிக் கழகத் தலைவர் திருமதி கல்யாணி இராமசாமி அவர்கள் பேசுகையில், 'பெண்களுக்குச் சம வாய்ப்பு வழங்கிடப் பேரறிஞர் அண்ணா அவர்களும், தந்தை பெரியார் அவர்களும் பாடுபட்டார்கள். 1000 கோழிகள் கொண்ட 150 பண்ணைகள் சேலம் மாவட்டம், நாமக்கல் பகுதியில் அமைக்கப்பட்டவுள்ளன' என்றார்.

மாண்புமிகு செய்தி-அறநிலையத்துறை அமைச்சர் திரு இராம.வீரப்பன் அவர்கள் விழா நிறைவுச் சொற்பொழிவாற்றுகையில் கூறினார்:

''கூட்டுறவு மூலம் சமுதாயம் பயன் பெறுகிறது. உழைக்கும் வர்க்கத்துக்கு உரிமையைத் தேடித்தருவது கூட்டுறவுத்துறைதான். உலகம் முழுவதும் 36 கோடிப் பேர் கூட்டுறவுத் துறையில் உறுப்பினர்களாக உள்ளனர். உலகில் 7 இலட்சம் கூட்டுறவு நிறுவனங்கள் உள்ளன. இந்தியாவில் 3 இலட்சம் கூட்டுறவுகள் உள்ளன,

''கூட்டுறவு மூலம் விவசாயிகள்தான் அதிகம் பயன்பெறுகிறார்கள். தமிழ்நாட்டில் 76,000 குடும்பங்கள் பயன்பெறுகிறார்கள். கூட்டுறவுத் துறையானது பொன்முட்டையிடும் வாத்து போன்றது.

''இயற்கையின் காரணமாக விளைச்சல் பொய்த்துப்போனால் பல்வேறு வகையில் வாங்கிய 'கடனை ரத்து செய்வது இந்த அரசுதான்''

விழாவில், 3 சக்கரவண்டிகள், செயற்கைக் கால்கள், கைகள், தையல் இயந்திரங்கள், தமிழ்த் தட்டச்சுகள் ஆகியவை வழங்கப்பட்டன.

ஒரு வாரம் நடந்த கூட்டுறவு வார விழா, கோபுரம் போல் வளரும் கூட்டுறவின் சிறப்பினைச் சொல்லாமல் சொல்லியது என்றால் அது மிகையல்ல! —பி. வி. ஜி.

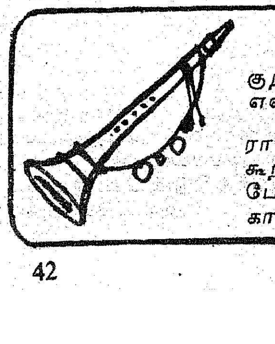

*''நான் துரோணன் என்றால் - காருகுறிச்சி அர்ஜுனன், கிருஷ்ணன் ஏகலைவன்'' என்று நாதசுரமாமன்னன் திருவாவடுதுறை ராஜரத்தினம் பிள்ளையாலேயே பாராட்டிக் கூறப்பட்ட நாதசுர இசைமேதை நாமகிரிப்பேட்டை கிருஷ்ணன் சேலம் மாவட்டத்துக்காரரே!

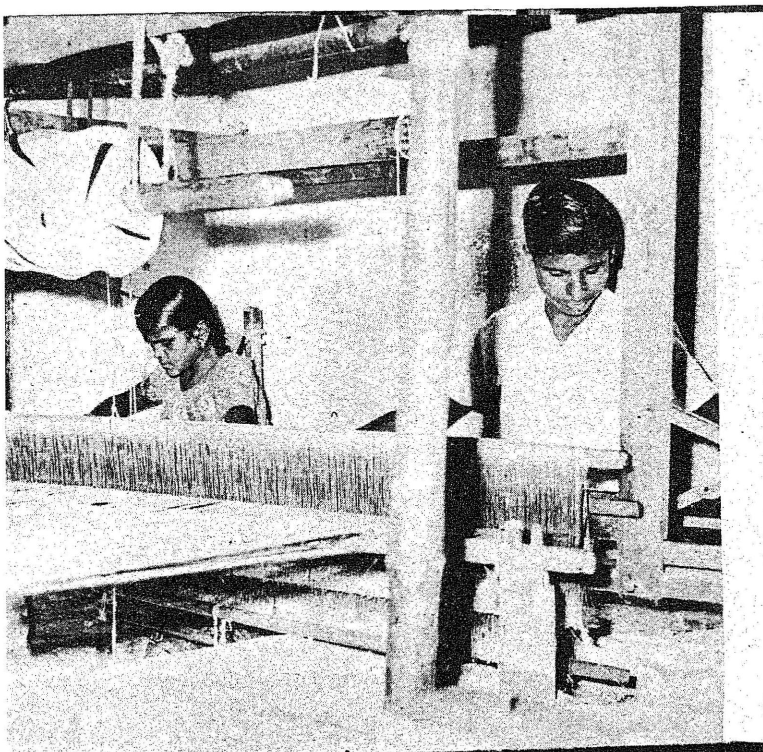

சலத்தில் வளரும் த்திரக் கைத்தறி

ன்னைச் சின்ன இழை பின்னிப் ானி வரும் சித்திரக் கைத் ிக்குச் சேலம் மாவட்டம் நிக றுத் திகழ்கிறது.

தமிழகத்தில் விவசாயத்திற்கு டுத்தபடியாகப் பெரும் ன்மை மக்கள் ஈடுபட்டிருக்கும் ாழில் நெசவுத் தொழிலாகும். ;தொழில் வளர்ச்சிக்கான பல் று திட்டங்களை வகுத்துச் யல்படுத்துவது கைத்தறி றும் துணிநூல் இயக்கமாகும். இந்த இயக்கம் சேலம் மாவட்டத்திலே வலுப்பெற்றிருக்கிறது.

தனியாரிடம் உள்ள கைத்தறிகளைக் கூட்டுறவு அமைப்பின் கீழே கொண்டு வந்து கைத்தறி நெசவாளர் கூட்டுறவுச் சங்கங்களுக்குத் தேவையான நிதியுதவி அளிப்பதும், கைத்தறித் தொழிலுக்கு முக்கியத் தேவைகளான பருத்தி நூல், செயற்கைப் பட்டு நூல், கோராப்பட்டு, சரிகை, சாய இரசாயனப் பொருட்கள் போன்றவற்றை வழங்கிடுவதும் நெசவாளர் கூட்டுறவுச் சங்கங்கள் உற்பத்தி செய்யும் துணிகளை மாநிலத் தலைமைச் சங்கமான கோ-ஆப்டெக்ஸ் மூலம் விற்பனை செய்வதும் கைத்தறி தனி நூல் இயக்க முழுப்பொறுப்பாகும்.

ஆறாவது ஐந்தாண்டுத் திட்டத்திற்குள்ளாகத் தமிழ்நாட்டில் 67 சதவிகித கைத்தறிகளைக் கூட்டுறவுத் துறையின் கீழ் கொண்டு வர இலக்கு நிர்ணயிக்கப்பட்டுள்ளது.

சேலம் மாவட்டத்திலே மட்டும் 83,573 தறிகள் உள்ளன. இவை சேலம் சரகம் என்றும் திருச்செங்கோடு சரகம் என்றும் இரண்டாகப் பிரிக்கப்பட்டு நிர்வகிக்கப்படுகின்றன. சேலம் சரகத்தில் 33,536 தறிகளும் அதாவது 41 சதவிகிதத் தறிகளும் மீதமுள்ளவை திருச்செங்கோடு சரகத்திலும் இருக்கின்றன. இவை இப்போது கூட்டுறவுத் துறையின் கீழ் கொண்டு வரப்பட்டுள்ளன.

பல்வேறு வளர்ச்சித் திட்டங்களின் பயனாக இம்மாவட்டத்திலே கைத்தறிகளின் உற்பத்தியளவும் விற்பனையளவும் அதிகரித்துள்ளன. 'பவர் லூம்' வளர்ந்துவரும் காலம் இது என்றாலும் அதனால் கைத்தறித் தொழில் எவ்வகையிலும் பாதிக்கப்படவில்லை.

கைத்தறி மூலம் நெய்யப்படும் சில ரகத் துணி வகைகள் பவர் லூம் மூலம் போடப்படக்கூடாது என்ற கட்டுப்பாடு இருப்பதும் இதற்குக் காரணமாகும்.

அரசின் முழுக் கவனிப்போடு கைத்தறித் தொழில் காத்து வளர்க்கப்பட்டு வருகிறது. சேலம் சரகத்தில் விரைவிலேயே ஆதி திராவிட மக்களுக்கான கைத்தறி நெசவுக் கூட்டுறவுச் சங்கங்கள் இரண்டு அமைக்கப்படவிருக்கின்றன.

1980-81-ல் சேலம் சரகத்திலிருந்த மொத்த நெசவாளர் கூட்டுறவுச் சங்கங்கள் 60 மட்டுமே; இப்போதோ 74 இருக்கின்றன. அப்போது 25,501 ஆக இருந்த தறிகளின் எண்ணிக்கை இப்போது 33,536 ஆகப் பெருகியுள்ளது. துணி உற்பத்தியும், விற்பனையும் நாளுக்குநாள் அதிகரித்து வருகின்றன.

சொந்தத் தறியில்லாத கைத்தறி நெசவாளர்கள் அதிகமுள்ள இடங்களில் அவர்களுக்கு வேலை வாய்ப்பு அளித்திடும் பொருட்டு, தொழிற்கூட அமைப்பிலான

கைத்தறிக்கு

ஒரு

சேலம்

கைத்தறி என்றவுடன் சேலம் உடனே நினைவுக்கு வரும். இம்மாவட்டத்தில் ஏறக்குறைய 1 இலட்சத்து 51 ஆயிரம் கைத்தறிகள் உள்ளன. தற்போது விசைத்தறி வளர்ச்சி பெற்று வருகிறது. 20 ஆயிரம் விசைத்தறிகள் சேலம் மாவட்டத்தில் இயங்கி வருகின்றன.

நெசவாளர் தொழிலியல் சங்கங்கள் அமைக்கப்படுகின்றன. ஒருங்கிணைந்த ஊரக வளர்ச்சித் திட்டத்தின் கீழும் சிறப்புக் கூறுகள் திட்டத்தின் கீழும் அளிக்கப்படும் நிதியுதவி மூலம் இச்சங்கங்கள் செயல்பட்டு வருகின்றன.

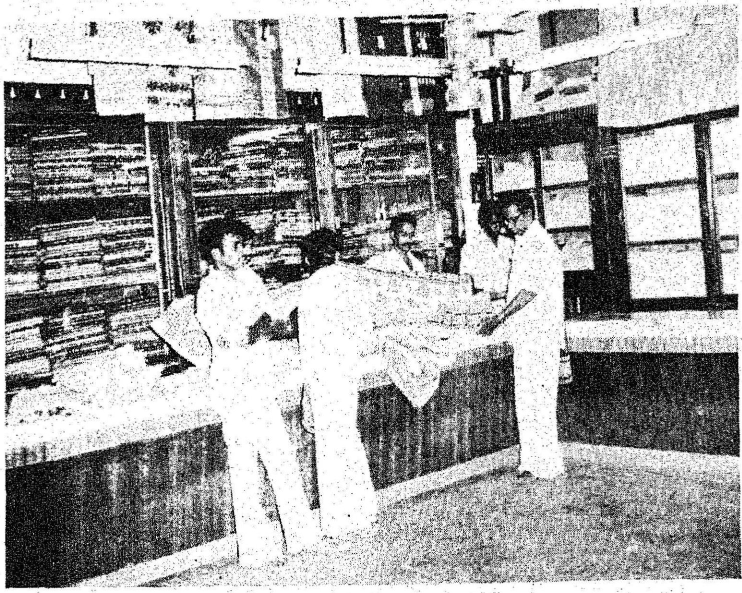

பட்டு நெசவுத் தொழில் மையங்களில் சேலம் மாவட்டமும் ஒன்றாகும். புதிய பட்டு நெசவாளர் கூட்டுறவுச் சங்கங்கள் அமைக்கும் வகையில் சங்க உறுப்பினர்க்குப் பங்கு மூலதனைக் கடன் வழங்கவும், துணை பாகங்கள், நவீன கருவிகள் வாங்கவும், சிறிய சாயச் சாலைகள் அமைப்பதற்கும், தொழில்நுட்ப உற்பத்திக்கும் நிர்வாகப் பணியாளர்களுக்குத் தொகை வழங்கவும் அரசு பல வகைகளிலே நிதி உதவி வருகிறது.

கூட்டுறவு அமைப்பில் உறுப்பினர்களைச் சேர்க்க மூலதனைக் கடன் வழங்குதல், கைத்தறி நெசவாளர் தொடக்கக் கூட்டுறவுச் சங்கங்களுக்குப் பங்குத் தொகை கொடுத்தல், நெசவாளர் கூட்டுறவுச் சங்கங்களுக்கு சலுகை விகிதத்தில் நிதியுதவி அளிக்க இயலும் வகையில் வங்கிகளுக்கு வட்டிக்கான உதவித் தொகை அளிக்கும் திட்டம், கைத்தறிகளை நவீனப்படுத்தும் திட்டம், நெசவாளர்க்குப் பயிற்சித்திட்டம், கைத்தறித் துணிகளின் விற்பனை மீது தள்ளுபடி, நெசவாளர்க்குப் பாதுகாப்புத் திட்டம், நெசவாளர் வீடமைப்புத் திட்டம், தீவிர கைத்தறி வளர்ச்சித் திட்டம், கூட்டுறவு நூற்பாலை வளர்ச்சி எனப் பல வகைகளிலே தமிழக அரசு கைத்தறித் தொழிலின் மேன்மைக்காகப் பேருதவி புரிந்து வருகிறது.

பட்டு நெசவாளர் கூடடுறவுச் சங்கங்களில் சேரும் நெசவாளர்கள் எடுக்க வேண்டிய பங்குத் தொகை ரூ. 50 ஆகும். அரசு பருத்தி உடைகளைத் தயார் செய்யும் உறுப்பினர்களுக்குத் தலா ரூ. 180,ம்,பட்டாடைகள் உற்பத்தி செய்யும் உறுப்பினர்களுக்கு ரூ. 250-ம் கடனாக வழங்கப்படுகிறது.

இந்த நிதியைக் கொண்டு சங்கமானது உற்பத்தி மற்றும் செலவினங்களைச் சரி செய்து கொள்ளலாம்.

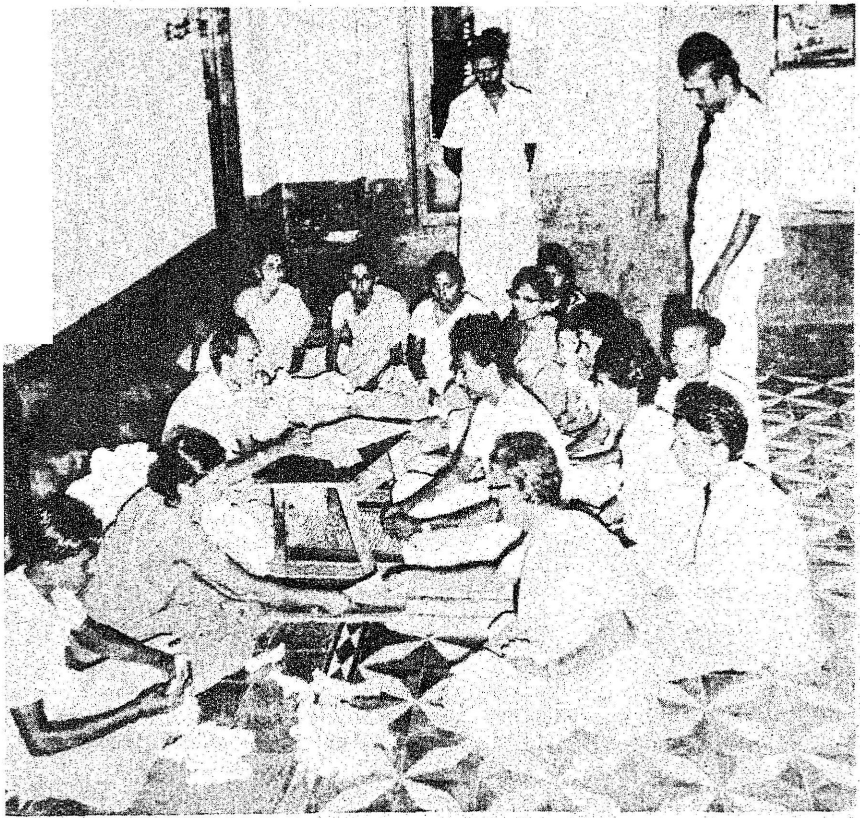

அரசால் வழங்கப்படும் இந்தக் கடன் ஆண்டுக்கு ஏழரைச் சத விகித வட்டியுடன் 4 சம ஆண்டுத் தவணைகளில் திருப்பிச் செலுத்த வேண்டும்.

இந்த அடிப்படையில் திருச்செங்கோடு சரகத்தில் 1980-81-இல் அரசு வரவு செலவுத் திட்ட நிர்ணயத்தொகை ரூ. 5 ,00,000 என்றால் அவ்வளவும் கடனாகப் பெறப்பட்டது. அதேபோல் 1981-82ல் ரூ.3,50,000-ம் 1982-83ல் ரூ. 2,50,000-ம் கடனாகப் பெறப்பட்டது.

நெசவாளர் சேமிப்பு மற்றும் பாதுகாப்புத் திட்டத்தில் உறுப்பினராகச் சேர்ந்து, இறந்தவர்களுக்குக் கோரிக்கையின் பேரில் ஆயுள் காப்பீட்டுக்கழகத்தொகை 1982-83ல் ஐந்து பேர்களுக்கு ரூ. 500 வீதம் தரப்பட்டது. மூவாயிரம் ரூபாய் வீதம் 35 பேர்களுக்கு வழங்கப்பட்டுள்ளது.

சேலம் மாவட்டக் கைத்தறித் தொழில் இவ்வகையில் வளர்ந்து வளம் பெற்று வருகிறது என்பது உண்மை; வெறும் புகழ்ச்சியில்லை!

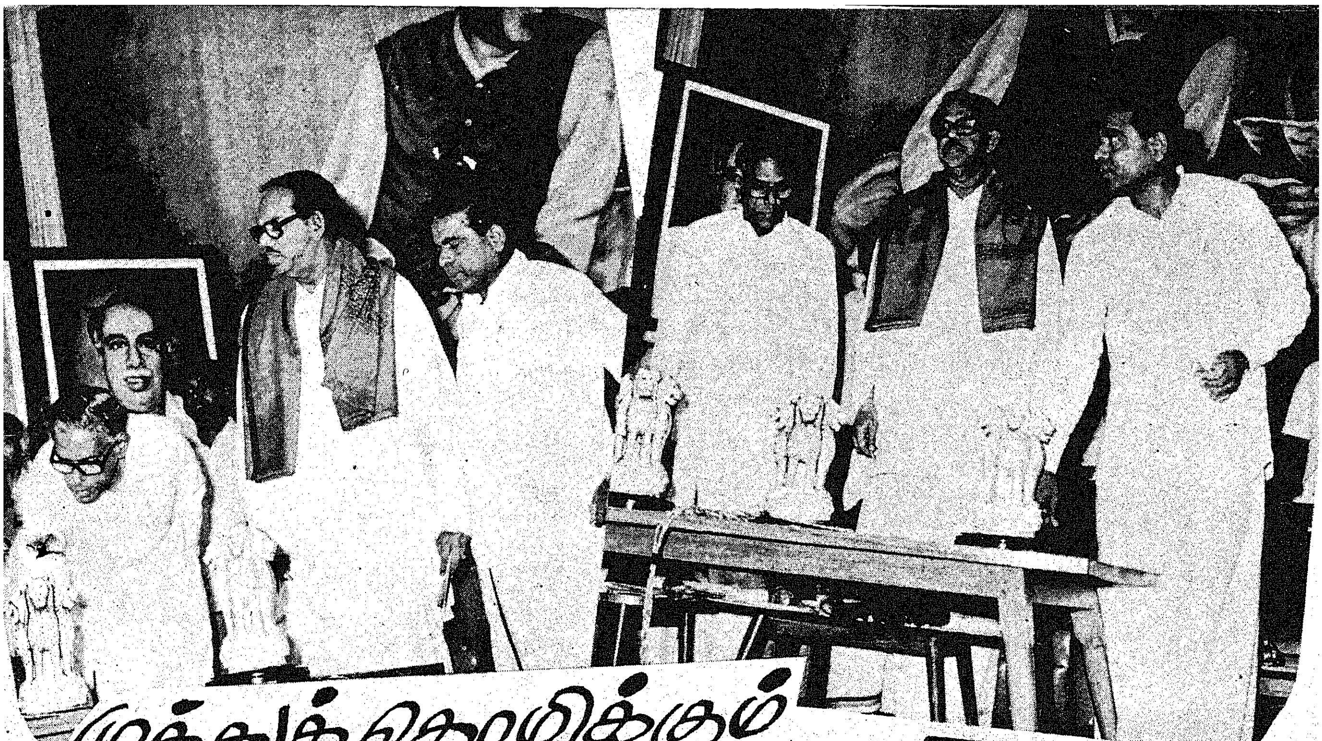

முத்துக் கொழிக்கும் தூத்துக்குடியில் முப்பெரும் விழா!

டிசம்பர் மாதம் 4ஆம் நாள் மாலைநேரம்.

தூத்துக்குடி நகரின் துறைமுகப் பகுதி எழிற்கோலம் கொண்டிருந்தது.

கப்பல் தளமும் அதைச்சார்ந்த பகுதிகளும், துறைமுகச் சாலையைச் சேர்ந்த மதுரை சோமு கலைஅரங்கமும் வண்ண விளக்குகளால் அணிபெற்றுத் திகழ்ந்தன. மக்கள் வெள்ளம் கலை அரங்கை நோக்கிச் சென்று கொண்டிருந்தது. சுருக்கமாகச் சொன்னால் ஒரு திருவிழாக்கால உணர்வு அங்கே ஆட்சி செலுத்தியது. இதற்கெல்லாம் காரணம்-துறைமுக சபை நடத்திய முப்பெரும் விழாக்கள் தான்.

துறைமுகத்தின் எண்ணெய்ப் பொருட்கள் இறக்கும் கருவியினை இயக்கி வைத்தல், நகரிலுள்ள துறைமுக புதிய மருத்துவமனைக்கு அடிக்கல் நாட்டுதல், வ.உ.சி.கப்பல் தளத்தில் புதிய சிற்றுண்டி விடுதி திறத்தல் என்னும் மூன்று விழாக்க்ளையும் தூத்துக்குடி துறைமுக சபை அன்றைய தினம் ஒருசேர நடத்தி ஒப்பற்ற பெருமையைப் ·பெற்றுள்ளது.

கலையரங்க மேடையின் மையத்தில் அண்ணல் காந்தியும் நேருவும் அமர்ந்து உரையாடும் காட்சி சித்திரமாகத் தீட்டப்பட்டிருந்தது. மேடையின் வலப்புறத்தில் பாரதி, வ.உ.சி, காமராஜர், அண்ணா ஆகியோர் காட்சி தந்தனர்-ஓவிய வடிவில்!. இடப்புறத்தில் மேதகு இந்தியக் குடியரசுத் தலைவர் ஜெயில்சிங், மாண்புமிகு பிரதமர் இந்திரா காந்தி, மாண்புமிகு கப்பல்துறை அமைச்சர் விஜயபாஸ்கர் ரெட்டி, மாண்புமிகு தமிழக முதல்வர் ஆகியோரும் ஓவியவடிவில் காட்சி தந்தனர்.

சீருடை அணிந்த பள்ளி மாணவியர் அமைச்சர் பெருமக்களை மலர் தூவி வரவேற்றனர். பாரதி வேடம் தாங்கிய சில மாணவியர்-அமைச்சர்களை அன்புடன் மேடைக்கு அழைத்துச் சென்று, இருக்கையில் அமரவைத்த காட்சி பரவசம் ஊட்டுவதாக அமைந்திருந்தது.

மாண்புமிகு நிதி அமைச்சர் டாக்டர் நாவலர் இரா. நெடுஞ்செழியன் அவர்கள் முப்பெரும் விழாவுக்குத் தலைமை ஏற்றார். விழாவுக்கு வருகை புரிந்தோரை வரவேற்று துறைமுக சபைத் தலைவர் திரு கே.ஏ. சுந்தரம், இ.ஆ.ப., மூன்று என்னும் எழுத்துக்கும் தமிழகத்திற்கும் உள்ள தொடர்பை அடுக்கடுக்காக எடுத்துரைத்தார். அவர் குறிப்பிட்டதாவது:

''தமிழகத்தை முன்பு ஆண்டவர்கள் சேர, சோழ, பாண்டியர் என்னும் மூவேந்தர் ஆவர். தமிழ்மொழி இயல், இசை, நாடகம் என முப்பிரிவு கொண்டுள்ளது. தமிழக விடுதலை வீரர்களான வ.உ.சி., பாரதி, ராஜாஜி மூவரும் சிறப்பு வாய்ந்தவர்கள். தமிழுக்கு மறுமலர்ச்சியை, ஏற்றத்தை அளித்து, தமிழ்மொழியை அரியணையில் ஏற்றி, தமிழ்நாடு எனப் பெயர் சூட்டிய அண்ணா மூன்றெழுத்து. அவர் விட்டுச் சென்ற கொள்கைகளை சிரமேற்கொண்டு இயங்கிவரும் தமிழக முதல்வர் எம்.ஜி.ஆர். அவர்கள் மூன்றெழுத்துக் கொண்டவர்கள். அதனால் தான் இன்று இங்கே மூன்று பெரும் விழாக்கள் நடத்தப்படுகின்றன.''

தலைமைப் பொறியாளர் திரு எஸ்.கோபாலன் தொழில் நுட்ப அறிக்கையைப் படித்தார். புதிய இயந்திரத்தின் பயன்-அதன் பெருமை ஆகியவற்றையும் மருத்

துவமனை-சிற்றுண்டி விடுதி ஆகியவற்றின் சிறப்பையும் அவ்வறிக்கையின் மூலம் தெளிவாக்கினார்.

மாண்புமிகு பொதுப்பணித் துறை அமைச்சர் திரு.எஸ்.என் ராஜேந்திரன் சிற்றுண்டி விடுதியின் பெயர்ப்பலகையைத் திறந்து வைத்து உரையாற்றினார். அவர் தெரிவித்தார்.

''தூத்துக்குடி நகருக்குப் பெருமை தேடித்தரும் அளவுக்கு மிகவும் பிரம்மாண்டமாகத் துறைமுகம் உருவாகி வருகிறது. உலகப் புகழைத் தேடித்தரும் வாய்ப்பை இந்தத் துறைமுகம் விரைவில் பெற இருக்கிறது.

''தொழில் மூலம் இன்று வளம் பெற்று வருகிறது தூத்துக்குடி. வியாபார நிமித்தம், அரசியல் நிமித்தம், தொழில் நிமித்தம்-இங்கிருந்து பம்பாய் செல்வோர் தொகை அதிகரித்து வருகிறது. இவர்கள் எல்லாம் மதுரை சென்று ஆகாய விமானத்தின் மூலம் பயணம் செய்கின்றனர். தூத்துக்குடியில் விமான நிலையம் அமைந்தால் வியாபாரம் மேலும் பெருகுவதற்கு வசதியும் வாய்ப்பும் ஏற்படும் .இன்னும் 10 ஆண்டு கழித்துப் பார்த்தால் இது பம்பாய் என்றோ கல்கத்தா என்றோ எண்ணுகின்ற வகையில் வளர்ச்சி பெறும்''

எண்ணெய்ப் பொருட்கள் இறக்கும் கருவியை இயக்கிவைத்தும், புதிய மருத்துவ மனைக்கு அடிக்கல் நாட்டியும், சிறப்புரை ஆற்றிய, மாண்புமிகு செய்தி-அறநிலையத்துறை அமைச்சர் திரு இராம.வீரப்பன் அவர்கள் குறிப்பிட்டார்:

''இந்தியாவில் உள்ள எல்லாத் துறைமுகங்களும் அகில இந்திய அளவில் ஏற்றுமதியையும் இறக்குமதியையும் செய்து கொண்டிருக்கின்றன. கடந்த ஆண்டு அனைத்தும் சேர்ந்து முந்திய ஆண்டைவிட 9 சதவிகிதம் தான் வளர்ச்சியுற்றிருக்கிறது. ஆனால் தூத்துக்குடித் துறைமுகம் மட்டும் ஓர் ஆண்டில் மாத்திரம் ஏற்றுமதி இறக்குமதியில் 20 சதவிகிதம் வளர்ச்சியுற்றிருக்கிறது.

''சேது சமுத்திரத் திட்டம் தமிழகத்தின் நீண்டநாள் கோரிக்கையாகும். வளைகுடா என்றும் ஜலசந்தி என்றும் சொல்லப்படும் இந்த அதிசயமான கடற்பகுதி தெற்கு முனையில்தான் இருக்கிறது. இயற்கை தந்துள்ள அற்புத சக்தியைப் பயன்படுத்த அறியாமல் இருந்தால் என்ன பயன் என்பதை அருள்கூர்ந்து மைய அரசு எண்ணிப்பார்க்க வேண்டும்.

''இந்திய நாட்டுக்கு ஒரு பாதுகாப்பான இடம் தேவைப்படுகிறது என்று நினைத்தால் அது சேது சமுத்திரத் திட்டம் செயலாக்கப்படும் இடம் தான். ஆகவே இந்திய நாட்டின் பாதுகாப்பைக் கருதி-இந்திய மக்களின் நலம் கருதி மைய அரசு சேது சமுத்திரத் திட்டத்தை நிறைவேற்ற வேண்டும்.

''40 ஆயிரம் டன் எடையுள்ள கப்பல்கள் இங்கே தங்க முடியும். அதற்கு 30 அடி ஆழம் உள்ள நுழைவாயில் வேண்டும். தற்போதுள்ள நுழைவாயில் 27 அடி ஆழம் தான் உள்ளது. குறைவான ஆழமுள்ள நுழைவாயிலை ஆழப்படுத்துவதில் சிக்கல் இருக்கிறது என்பது தெரியும். சிக்கலை மீறித்தான் மனிதன் வெற்றி பெறுகின்றான். இதற்குரிய நடவடிக்கைகளை மைய அரசு எடுக்க வேண்டும் என்று கேட்டுக் கொள்கிறேன்.

''ஆகவே, தூத்துக்குடித் துறைமுகம் வளர்க்கப்பட வேண்டும்-சேது சமுத்திரத் திட்டம் நிறைவேற்றப்பட வேண்டும், சிறிய-நடுத்தரத் துறைமுகத் திட்டங்களுக்கு சீக்கிரம் அனுமதி வழங்கப்பட வேண்டும் ''

தலைமை வகித்த டாக்டர் நாவலர் தமது உரையில் தெரிவித்ததாவது :

''மாநில அரசின் சார்பில் என்னென்ன வசதிகள் மாநிலங்களுக்கு வேண்டும் என்று வலியுறுத்தி வருபவர்களுடன்-பொது மக்களின் குரலும் சேர்ந்து ஒலிக்க வேண்டும்.

''இதுபோன்ற துறைமுக வளர்ச்சியினால் வாணிபம் பெருகும்; ஏற்றுமதி மிகும். வடகோடியில் சென்னைத் துறைமுக தென்கோடியில் தூத்துக்குடித் துறைமுகம் அமைந்துள்ளன.

''நாகப்பட்டிணம், கடலூர், குளச்சல் போன்ற இடங்களில் சிறு துறைமுகங்களை உருவாக்க வழி செய்ய வேண்டும் என்று சொல்லி வருகின்றோம்!''

துறைமுகத் துணைத் தலைவர் திரு எஸ்.கே.காந்திமதிநாதன் நன்றி கூறினார்.

அதன் பின்னர் செல்வி.சாமுண்டேஸ்வரி குழுவினரின் சிலப்பதிகார நாட்டிய நாடகம் கண்ணுக்கு விருந்தாகத் திகழ்ந்தது.

மறுநாள் (5.12.83) காலை 9 மணி அளவில் வ.உ.சி. தளத்தில் கட்டப்பட்டுள்ள புதிய சிற்றுண்டி விடுதியில், சிற்றுண்டி விற்பனையை மாண்புமிகு நிதியமைச்சர் டாக்டர் நாவலர் தொடங்கி வைத்தார். அப்போது அவர் தெரிவித்தார்:

''பட்டதாரி நண்பர்கள் இந்த விடுதியை நடத்த முன் வந்திருக்கிறார்கள் என்று அறிகிறேன். அவர்களைப் பாராட்டுகின்றேன்.

''தொழிலை நாம் எந்த அளவுக்கு மதிக்கிறோமோ அந்த அளவுக்குத் தொழில் நம்மை மதிக்கும். வியாபாரி எந்த அளவு வியாபாரத்தை மதிக்கிறானோ அந்த அளவு வியாபாரம் கை கொடுக்கும். கலையில் ஈடுபட்டுள்ளவர்களும்-கலையை எந்த அளவு மதிக்கிறார்களோ அந்த அளவு கலை சிறப்புறும்.''

சிற்றுண்டி விடுதி நடத்தும் கார்மேக வண்ணன், சொக்கலிங்க பாண்டியன், ராஜு ஆகிய மூவரும் அன்று தொழிலாளர்களுக்கு இலவசமாகத் தேநீர் வழங்கியது குறிப்பிடத்தக்கது.

நிகழ்ச்சித் தொகுப்பு :

தமிழ்ப்பித்தன்

துறைமுகப் பொறுப்புக் கழகத்தைச் சேர்ந்த செய்திநிலையத்தில் உள்ள வடிவமைப்புக் குறித்து மாண்புமிகு அமைச்சர்களிடம் விளக்கம் செய்கிறார் திரு கே.எ.சுந்தரம் இ.ஆ.ப..